

## MEMORIU DE PREZENTARE

### I. Denumirea proiectului:

**CONSTRUIRE PASARELA PIETONALA IN LOC. BAILE FELIX PESTE PARAUL HIDISEL, JUDEȚUL BIHOR**

### II. Titular:

- numele: SC PVAL-PAI FELIX SRL
- adresa poștală: Sat Băile Felix, com. Sânmartin, str. PRIMĂVERII, nr. 74, jud. Bihor
- numărul de telefon, de fax și adresa de e-mail, adresa paginii de internet:
  - telefon: 0259318265, 0742093546
  - fax: -
  - e-mail: [alin\\_popus@yahoo.com](mailto:alin_popus@yahoo.com)
  - web: -
- numele persoanelor de contact:
  - director/manager/administrator: POPUȘ MARIANA
  - responsabil pentru protecția mediului: -

### III. Descrierea caracteristicilor fizice ale întregului proiect:

#### a) un rezumat al proiectului:

##### Situația existentă:

SC PVAL-PAI SRL deține în folosință două terenuri situate în localitatea Băile Felix ,comuna Sânmartin. Cele două terenuri sunt despărțite de pârâul Hidișel, iar în prezent nu este asigurat accesul la terenul de pe malul stâng al cursului de apă.

##### Soluția proiectată:

Recalibrare – reprofilare albie: - pe o lungime totală de 12 m. Se propun lucrări care să asigure scurgerea apei și anume: lucrări de defrișare decolmatare și reprofilare a albiei. Terasamentele se vor executa menținându-se traseul existent.

Pasarela pietonală, cu podina din lemn esență tare și tablier metalic pe culei și fundații din beton, conform pieselor desenate și breviarului de calcul cu respectarea prevederilor normativului PD 95/2002 cu următoarele caracteristici:

- Lungimea totală	10,50 m
- Lumina pasarelei	9,00 m
- Deschiderea pasarelei	9,45 m
- Lățimea	2,00 m

#### b) justificarea necesității proiectului

Pentru buna folosință a celor două terenuri deținute de SC PVAL-PAI SRL situate pe cele două maluri ale pârâului Hidișel este necesară realizarea unei pasarele pietonale peste cursul de apă.

În ceea ce privește necesitatea realizării acestei investiții se menționează faptul că pentru economia generală a unei societăți, căile de comunicație reprezintă unul din factorii principali care favorizează dezvoltarea tuturor sectoarelor de activitate. De asemenea, căile de comunicație amenajate corespunzător conduc la sporirea mobilității populației și la facilitarea accesului acesteia la serviciile sociale de bază.

#### c) valoarea investiției

82.235,00 lei + TVA

#### d) perioada de implementare propusă

2 luni.

#### e) planșe reprezentând limitele amplasamentului proiectului, inclusiv orice suprafață de teren solicitată pentru a fi folosită temporar (planuri de situație și amplasamente)

Planșele sunt prezentate în anexă.

**f) o descriere a caracteristicilor fizice ale întregului proiect, formele fizice ale proiectului (planuri, clădiri, alte structuri, materiale de construcție și altele).**

Prin proiect se propune realizarea unei pasarele pietonale care să asigure accesul la terenurile, proprietate a beneficiarului aflate pe cele două maluri ale pâ râului Hidișel.

- **profilul și capacitățile de producție**

Profilul activității este cel de construcții căi de acces, nu se pune problema capacității de producție.

- **descrierea instalației și a fluxurilor tehnologice existente pe amplasament (după caz)**

Organizarea de șantier se va realiza pe un amplasament pus la dispoziție de către beneficiar.

- **descrierea proceselor de producție ale proiectului propus, în funcție de specificul investiției, produse și subproduse obținute, mărimea, capacitatea**

Proiectul se referă la realizarea unei pasarele pietonale, prin lucrări specifice de construcții în urma cărora nu rezultă produse și subproduse cu caracter de bunuri sau mărfuri.

- **materiile prime, energia și combustibilii utilizați, cu modul de asigurare a acestora**

Materiile prime utilizate pe parcursul desfășurării lucrărilor sunt agregatele naturale, betoane, oțel beton, plasă de sârmă, prefabricate din oțel, lemn, etc. Combustibilul utilizat în procesele tehnologice este motorina. Modul de asigurare al acestora este permanent, pe toată durata de execuție.

- **racordarea la rețelele utilitare existente în zonă**

Prin proiect nu se propune realizarea unor sisteme/rețele cum ar fi iluminat public, alimentare cu apă sau canalizare deci nu este necesară racordarea la rețele de utilități.

- **descrierea lucrărilor de refacere a amplasamentului în zona afectată de execuția investiției**

Nu este cazul.

- **căi noi de acces sau schimbări ale celor existente**

Prin proiect se propune realizarea unei pasarele pietonale care să asigure accesul la terenurile, proprietate a beneficiarului aflate pe cele două maluri ale pâ râului Hidișel.

- **resursele naturale folosite în construcție și funcționare**

În etapa de construcție a pasarelei se vor folosi următoarele tipuri de materiale, specifice acestei activități: balast, piatră spartă, beton, oțel beton, plasă de sârmă, prefabricate din oțel, lemn, etc.

- **metode folosite în construcție/demolare**

Execuția se va face conform legislației în vigoare, respectând autorizația de construire ce urmează a se obține, folosind metode clasice din construcțiile de drumuri, respectiv: lucrări de terasamente, așternerea diferitelor materiale, compactarea acestora, etc. Materialele vor fi aduse pentru punerea în operă cu mijloace auto din stații de sortare.

- **planul de execuție, cuprinzând faza de construcție, punerea în funcțiune, exploatare, refacere și folosire ulterioară**

Investitorul, va urmări împreună cu dirigintele de șantier respectarea întocmai a prevederilor din autorizația de construire.

Odată cu elaborarea proiectului tehnic se vor elabora și "Programul de control pe șantier", "Program pentru urmărirea în timp a lucrărilor" și din care rezultă lucrările necesare pentru menținerea la același standard de funcționare a drumului. Acestea sunt lucrări care nu afectează negativ mediul înconjurător, iar prin realizarea lor se menține la același standard lucrarea.

- **relația cu alte proiecte existente sau planificate**

Proiectul nu are legătură cu alte proiecte existente sau planificate.

- **detalii privind alternativele care au fost luate în considerare**

Pentru realizarea accesului au fost considerate următoarele variante: podet tubular, pasarelă pietonală.

- **alte activități care pot apărea ca urmare a proiectului (de exemplu, extragerea de agregate, asigurarea unor noi surse de apă, surse sau linii de transport al energiei, creșterea numărului de locuințe, eliminarea apelor uzate și a deșeurilor)**

Nu este cazul

- **alte autorizații cerute pentru proiect**

Titularul proiectului va obține avizele și acordurile solicitate prin certificatul de urbanism.

**IV. Descrierea lucrărilor de demolare necesare:**

- **planul de execuție a lucrărilor de demolare, de refacere și folosire ulterioară a terenului**

Nu sunt prevăzute lucrări de demolare.

- **descrierea lucrărilor de refacere a amplasamentului**

Nu sunt necesare lucrări de refacere a amplasamentului.

- **căi noi de acces sau schimbări ale celor existente, după caz**  
Accesul pe amplasamentul lucrărilor se va realiza pe traseul drumurilor/străzilor existente în cele 5 localități, nefiind necesare devieri sau construcții de noi căi de acces.
- **metode folosite în demolare**  
Nu sunt prevăzute lucrări de demolare.
- **detalii privind alternativele care au fost luate în considerare**  
Nu sunt prevăzute lucrări de demolare.
- **alte activități care pot apărea ca urmare a demolării (de exemplu, eliminarea deșeurilor)**  
Nu sunt prevăzute lucrări de demolare.

## V. Descrierea amplasării proiectului:

- **distanța față de granițe pentru proiectele care cad sub incidența Convenției privind evaluarea impactului asupra mediului în context transfrontieră, adoptată la Espoo la 25 februarie 1991, ratificată prin Legea nr. 22/2001, cu completările ulterioare**  
Lucrările proiectate nu sunt cuprinse în lista activităților propuse – conform Anexa 1 din Legea nr. 22/2001, cu completările ulterioare – care pot cauza un impact transfrontieră negativ semnificativ asupra mediului, ca atare proiectul nu cade sub incidența Convenției privind evaluarea impactului asupra mediului în context transfrontieră.
- **localizarea amplasamentului în raport cu patrimoniul cultural potrivit Listei monumentelor istorice, actualizată, aprobată prin Ordinul ministrului culturii și cultelor nr. 2.314/2004, cu modificările ulterioare, și Repertoriului arheologic național prevăzut de Ordonanța Guvernului nr. 43/2000 privind protecția patrimoniului arheologic și declararea unor situri arheologice ca zone de interes național, republicată, cu modificările și completările ulterioare**  
Nu este cazul.
- **hărți, fotografiile ale amplasamentului care pot oferi informații privind caracteristicile fizice ale mediului, atât naturale, cât și artificiale, și alte informații privind:**  
Conform Certificat de Urbanism nr. 429 din 12.04.2024 amplasamentul studiat se încadrează în Unitatea teritorială de referință U.T.R. 4 la următoarele zone și subzone funcționale:  
L1, Lat/S - zona mixtă formată din locuințe individuale existente cu regim mic de înălțime, locuințe agroturistice și servicii  
Pv parțial - zona de protecție a văilor, a digurilor  
Ps parțial - protecție sanitară  
PDN - zona de protecție a drumului național

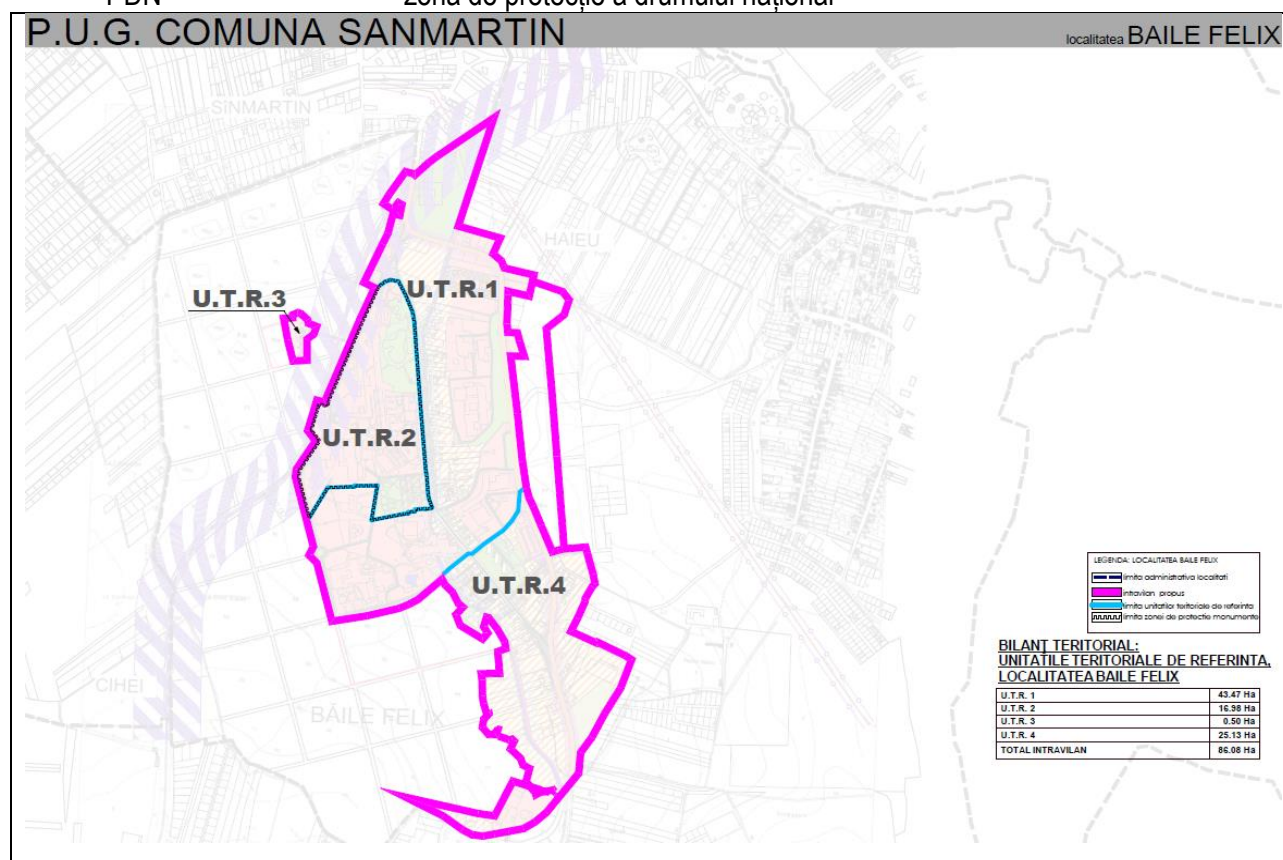

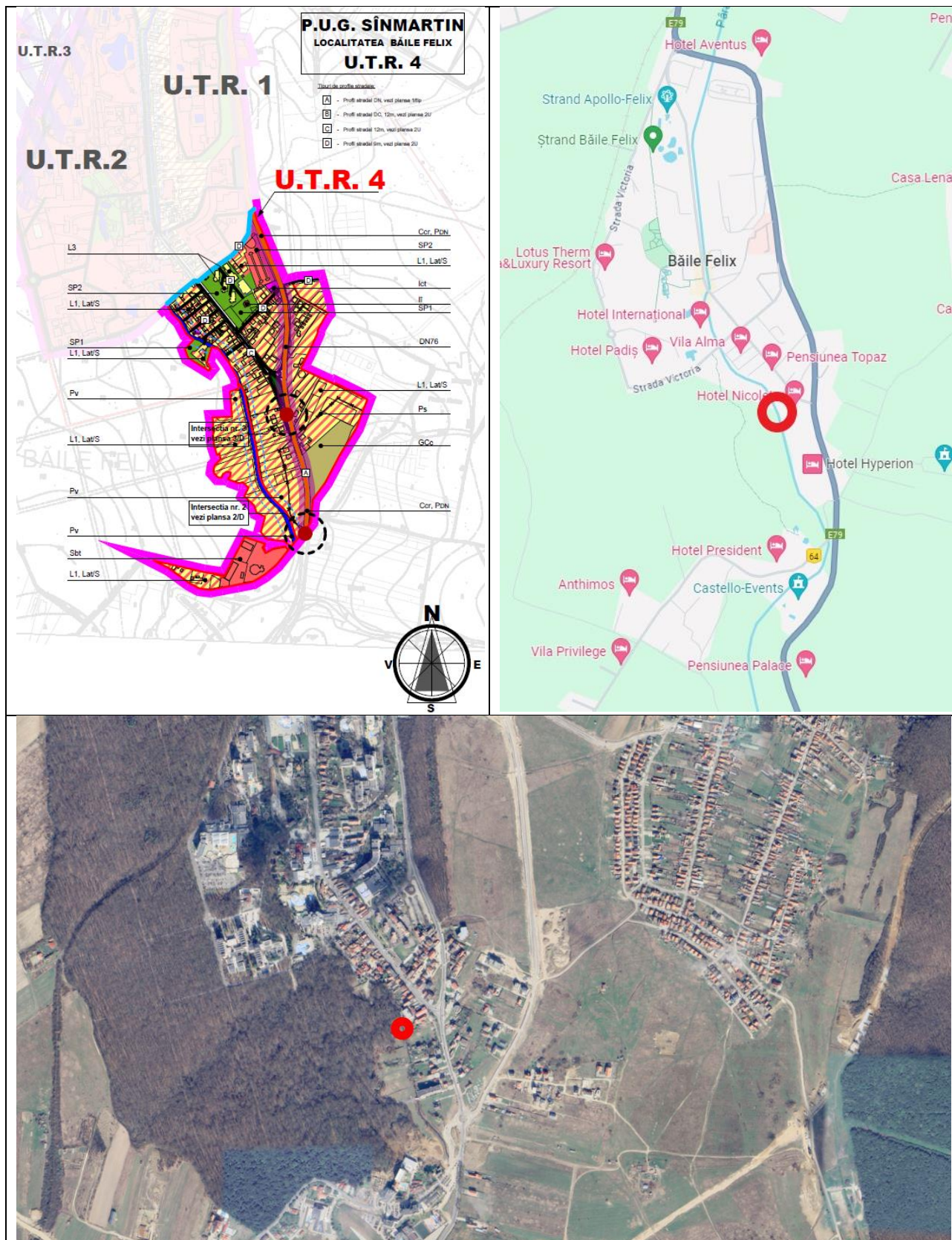

Conform Certificat de Urbanism Nr. 429 din 12.04.2024 folosința actuală a terenului este: CURȚI CONSTRUCȚII, ALTELE, iar destinația este: ACEEAȘI.

Conform Decizia etapei de evaluare inițială nr. 9160/SAAA/29.05.2024 proiectul propus nu intră sub incidența art. 28 din O.U.G. nr. 57/2007 privind regimul ariilor naturale protejate, conservarea habitatelor naturale, a florei și faunei sălbatice, aprobată cu modificări și completări.

- coordonatele geografice ale amplasamentului proiectului, care vor fi prezentate sub formă de vector în format digital cu referință geografică, în sistem de proiecție națională Stereo 1970

Coordonate Stereo 70			
X	Y	X	Y
270734.3464	613876.8044	270745.1353	613877.2115
270735.0223	613874.3872	270744.4594	613879.6288

- detalii privind orice variantă de amplasament care a fost luată în considerare.

Având în vedere faptul că pasarella proiectată face legătura între 2 terenuri date, nu poate fi vorba despre amplasamente alternative.

## **VI. Descrierea tuturor efectelor semnificative posibile asupra mediului ale proiectului, în limita informațiilor disponibile:**

### **A. Surse de poluanți și instalații pentru reținerea, evacuarea și dispersia poluanților în mediu:**

#### **a) protecția calității apelor:**

Lucrările care se execută în cadrul proiectului sunt lucrări uzuale de construcții (excavații, umpluturi, construcții din beton și metalice, montaj utilaje și echipamente, lucrări pentru rețele subterane, manipularea materialelor de construcție, traficul obișnuit de șantier, organizările de șantier).

- sursele de poluanți pentru ape, locul de evacuare sau emisarul

#### Perioada de execuție:

Sursele potențiale de impurificare a apelor/solului în perioada de execuție pot fi pentru:

Organizarea de șantier și baze de producție

- Surse punctiforme (staționare)
- Surse difuze de poluare.

Din categoria surselor punctiforme, fac parte evacuările fecaloid menajere aferente bazelor de producție.

În condițiile în care evacuarea se realizează la un sistem de canalizare sau prin sisteme proprii controlate această poluare va fi nesemnificativă.

Sursele difuze de poluare sunt constituite din:

- poluări rezultate în urma spălării agregatelor, utilajelor de construcție sau a altor substanțe de către apele din precipitații;
- depozitarea necorespunzătoare a substanțelor chimice și periculoase;
- pierderile accidentale de materiale, combustibili și uleiuri de la mașinile și utilajele din șantier sau rezervoarele de combustibil;
- se pot produce poluări locale în cazul manevrării greșite în alimentarea cu combustibil a rezervorului de stocare sau a celor pentru extragerea combustibilului depozitat. Alimentarea cu carburanți se va face la stațiile de alimentare cu carburanți, iar în cazul în care aceasta se va face în cadrul organizării de șantier, rezervoarele de combustibil vor fi amplasate în condiții de siguranță conform legislației în vigoare;
- traficul vehiculelor grele va genera emisii ale unor poluanți gazoși (NO<sub>x</sub>, CO, SO<sub>2</sub>, compuși organici volatili, particule în suspensie, PM<sub>10</sub> etc.). În același timp, vor rezulta particule din frecarea dintre suprafața drumului și a roților vehiculelor.
- executarea lucrărilor, inclusiv traversarea cursurilor de apă
- scurgeri de hidrocarburi ca urmare a neîntreținerii utilajelor - funcționarea utilajelor constituie o sursă potențială de poluanți, în special de reziduuri de produse petroliere (motorina, uleiuri etc.). Această situație apare în cazul stării tehnice imperfecte a utilajului sau a exploatării sale necorespunzătoare;
- pierderile de materiale de construcții (în special mortar sau lapte de ciment), care pot conduce la creșterea alcalinității apei;
- manevrarea necorespunzătoare a substanțelor chimice și periculoase și a combustibilului la alimentarea utilajelor;
- depozitarea necorespunzătoare a deșeurilor.

Din tehnologia utilizată nu rezultă ape uzate.

Modul de evacuare a apelor uzate menajere din timpul execuției lucrărilor va fi asigurat de către antreprenor cu respectarea cerințelor legale, prin surse proprii sau locale, incluse în organizarea de șantier.

Se consideră că activitatea de șantier organizată corespunzător, poate evita riscurile ecologice, asigurând protecția biocenozelor, menținerea echilibrului ecologic și a posibilităților de utilizare a apei.

Se estimează că regimul de curgere și nivelul hidrostatic al apelor subterane nu se va modifica iar execuția lucrărilor nu va aduce modificări ale calității rețelei hidrografice naturale/apelor subterane

#### Perioada de exploatare:

Nu este cazul.

- stațiile și instalațiile de epurare sau de preepurare a apelor uzate prevăzute;

În perioada de execuție se impun următoarele măsuri destinate prevenirii și controlului poluării:

- dacă este cazul, carburanții se vor depozita în rezervoare etanșe pe platforme special amenajate;
- întreținerea echipamentelor de transport și construcție;
- întreținerea utilajelor se va face în locuri special amenajate;
- materialele sensibile la acțiunea apei se vor depozita în spații închise;
- manipularea materialelor se va face în așa fel încât să se evite antrenarea acestora de către apele pluviale;
- toate deșeurile lichide vor fi colectate și evacuate prin intermediul firmelor autorizate;
- se va ține evidența tuturor tipurilor de deșeuri generate în conformitate cu legislația în vigoare.
- apele pluviale din zona de stocare a combustibililor, a parcarilor utilajelor și mijloacelor de transport se vor colecta prin șanțuri perimetrare/de gardă și vor fi preepurate în decantoare și separatoare de produse petroliere;
- utilizarea unor echipamente și echipamente de construcție dotate cu motoare mai puțin poluante;
- manevrarea și transportul materiilor prime și materialelor din excavații, depozitarea temporară a stratului de sol vegetal decopertat numai în locurile special destinate în condiții adecvate;
- prevenirea proceselor de eroziune a solurilor în timpul exploatării drumului prin întărirea și reabilitarea la timp a structurii acestuia;
- limitarea suprafețelor de teren ocupate temporar se permanent.

În perioada de exploatare se impun următoarele măsuri și anume:

Nu este cazul.

#### **b) protecția aerului:**

În timpul realizării proiectului, posibilele surse de poluare ale aerului sunt reprezentate de praful rezultat din cauza utilajelor auto folosite la modernizarea drumurilor cât și gazele de eșapament rezultate de la aceste utilaje.

Lucrarea proiectată nu constituie o sursă semnificativă de poluare a atmosferei. Praful care poate să apară în timpul execuției se poate stopa prin întreținerea corespunzătoare a șantierului și prin udarea permanentă a straturilor de balast și piatră spartă, udare care este necesară inclusiv la compactarea acestora. Cele mai importante noxe evacuate în atmosferă sunt gazele de eșapament de la mașini și utilaje. Acestea sunt verificate periodic prin unități de service auto, fiind admise în circulație doar cele corespunzătoare normelor în vigoare.

- sursele de poluanți pentru aer, poluanți, inclusiv surse de mirosuri

Perioada de execuție :

Emisiile atmosferice din timpul desfășurării lucrărilor sunt asociate în principal cu:

- funcționarea utilajelor de construcție ce poate aduce la creșterea nivelului de pulberi în suspensie în aerul atmosferic, dar și a concentrațiilor de gaze de eșapament de la funcționarea utilajelor și mijloacelor auto;
- manipularea unor materiale;
- transportul materialelor de la stația de betoane și de la stația de preparare mixturi asfaltice cu mijloace auto;
- transportul deșeurilor și a componentelor necesare execuției lucrărilor cu mijloace auto;
- execuția lucrărilor ce implică desfășurarea anumitor operații cum ar fi:
  - mișcarea pământului (curățarea terenului, excavarea solului, umpluturile) și manevrarea agregatelor. Sursele aferente manevrării agregatelor, precum și stocării acestora sunt surse joase, la nivelul solului sau în apropierea solului, deschise și punctuale. Sursele aferente stocării agregatelor sunt surse de suprafață, deschise, în apropierea solului;
  - construcția sistemului de drum, poduri, viaducte, pasaje, drenări ale apei pluviale;
  - așternerea asfaltului pe carosabil;
  - demolări clădiri existente.

Principalele faze de activitate care se constituie în surse de emisie a prafului în atmosferă sunt:

- săpăturile, excavațiile;
- umpluturile;
- realizarea celorlalte lucrări: poduri, podețe, viaducte, apărări de mal etc.

Execuția lucrărilor constituie, pe de o parte, o sursă de emisii de praful, iar pe de altă parte, sursă de emisie a poluanților specifici arderii combustibililor fosili (produse petroliere distilate) atât în motoarele utilajelor necesare efectuării acestor lucrări, cât și ale mijloacelor de transport folosite.

E emisiile de praf variază adesea în mod substanțial de la o zi la alta, în funcție de nivelul activității, de operațiile specifice și de condițiile meteorologice dominante.

Execuția lucrărilor proiectate reprezintă o sursă de poluare liniară, la sol și intermitentă de emisie.

În perioada de execuție în amplasamentul lucrărilor este posibil să existe depășiri ale concentrațiilor de pulberi în suspensie pe scurte intervale de timp în zona de lucru și zona adiacentă acesteia, concentrațiile putând fi menținute sub control prin implementarea unor măsuri de reducere a emisiilor de particule și utilizarea unor utilaje moderne.

Se apreciază că poluarea specifică activităților de:

- alimentare/utilizare cu carburanți,
- întreținere și reparații utilaje

Este redusă și poate fi neglijată.

Pentru zonele limitrofe arealului analizat, se estimează că valorile concentrațiilor de poluanți nu vor depăși limitele impuse privind calitatea aerului atmosferic.

#### Perioada de exploatare :

După darea în folosință a lucrărilor, sursele potențiale de poluare pentru factorul de mediu aer sunt eliminate.

- instalațiile pentru reținerea și dispersia poluanților în atmosferă

#### În perioada de execuție se impun următoarele măsuri destinate prevenirii și controlului poluării:

- utilajele și mijloacele de transport vor fi verificate periodic privind nivelul de monoxid de carbon și concentrațiile de emisii de gaze de eșapament și vor fi puse în funcțiune numai după remedierea eventualelor defecțiuni;
- procesele tehnologice care produc mult praf – manevrarea materialelor și funcționarea utilajelor - vor fi reduse în perioada cu vânt puternic;
- aspersarea periodică cu apă în timpul transportului a materialului excavat;
- controlul așternerii straturilor de asfalt.

Sursele de impurificare a atmosferei asociate activităților care vor avea loc în perioada de execuție în amplasamentul analizat sunt surse libere, deschise și în acest caz nu se pot folosi instalații de captare - epurare - evacuare a poluanților.

Măsuri de diminuare a emisiilor de poluanți în executarea operațiilor de demolare

- deșeurile rezultate din demolări se vor depozita direct în containere; este interzisă depozitarea lor, chiar și temporară, pe sol;
- folosirea de materiale speciale pentru acoperirea clădirilor în curs de demolare, a împrejurimilor, a altor obiective de demolat;
- îndepărtarea materialelor periculoase înainte de demolare, inclusiv azbest și respectarea Planului de Eliminare a Deșeurilor avizat;
- nu se vor menține în șantier materiale periculoase, acestea fiind îndepărtate odată cu producerea lor.
- utilizarea materialelor cu potențial explosiv - dacă este cazul - se va face exclusiv cu respectarea legislației specifice.

#### **c) protecția împotriva zgomotului și vibrațiilor:**

Sursele de zgomot și vibrații vor fi mașinile și utilajele utilizate pentru modernizarea drumurilor și circulația mijloacelor de transport după finalizarea acestora.

Sursele de zgomot specifice care se manifestă în timpul execuției lucrării vor dispărea odată cu închiderea șantierului. De asemenea, prin refacerea carosabilului cu îmbrăcămînți asfaltice, zgomotul produs de circulație, prin îmbunătățirea planeității drumurilor, se va diminua considerabil.

- sursele de zgomot și de vibrații

#### Perioada de execuție :

Prin executarea lucrărilor se va genera zgomot și vibrații prin activitățile propriu-zise (inclusiv manipularea materialelor de construcții utilizate) și prin transportul materialelor, care se va suprapune peste fondul existent. Construcția implică folosirea utilajelor de masă mare, care, prin deplasările lor, provoacă zgomot și vibrații.

În perioada de execuție a lucrărilor, zgomotul va fi produs de:

- utilajele de construcție folosite în acest scop;
- vehiculele grele de transport materiale.

Operațiile de executare terasamente și fundații aduc un aport important în modificarea nivelului de zgomot din zona frontului de lucru prin:

- săpături cu excavatorul;
  - nivelare și transport cu autogrederul și buldozerul;
  - încărcare/transport cu încărcătorul frontal;
  - forare de coloane în terenuri naturale de fundare;
  - vibroînfigerea palplanșelor;
  - compactarea pământurilor cu role compactoare.
- Operațiile de procesare a materialelor pentru punere în operă pe șantier:
- Procesare betoane:
    - transport și pompare beton;
    - vibrare beton.
  - Așternere mixturi asfaltice:
    - transport;
    - repartizare cu repartizorul;
    - compactare cu compactorul sau cu rulouri compactoare vibratoare.

În câmp deschis apropiat, zgomotul este produs de utilajele de construcție și foarte rar de un utilaj izolat. Nivelul de zgomot în acest caz este influențat de mediul de propagare, respectiv de existența unor obstacole naturale sau artificiale între surse (utilajele de construcție) și punctele de măsurare.

În această situație, interesează nivelul acustic obținut la distanțe cuprinse între câțiva metri și câteva zeci de metri față de sursă.

Caracterizarea, din punct de vedere acustic, a utilajelor:

Nr. crt.	Tip utilaj	Presiunea acustică maximă Lw(dBA)	Nivel de zgomot la 40 m de sursă (dB)
1.	Buldozer	115	78
2.	Excavator	117	80
3.	Încărcător frontal	112	75
6.	Compactor	115	80
7.	Screpere	110	72
8.	Basculantă	107	70
9.	Compresor	90	68

În funcție de încărcătură, viteză și starea tehnică, vehiculele grele generează niveluri de presiune sonoră de 85 - 90 dB(A) la marginea drumului și, în funcție de structura terenului în zonă și de tipul construcțiilor, generează vibrații importante ale acestora.

#### Perioada de exploatare :

Având în vedere amplasamentul lucrării, se estimează valori ale nivelului acustic echivalent sub valorile limită stabilite de normativele în vigoare pentru perioada de exploatare, conform STAS 10009/88.

Sursele de zgomot și vibrații, identificate în faza de exploatare a obiectivului sunt reprezentate de vehiculele de toate categoriile de greutate aflate în circulație.

- amenajările și dotările pentru protecția împotriva zgomotului și vibrațiilor

Pentru reducerea nivelului de zgomot în perioada de construcție a obiectivului proiectat măsurile ce se pot adopta sunt:

- utilizarea de echipamente/utilaje de lucru moderne care generează un nivel de zgomot cât mai mic;
- sistemul de absorbție a zgomotului cu care sunt dotate utilajele trebuie întreținut periodic;
- lucrările care trebuie să se desfășoare la distanțe mai mici de 50 m de zonele cu locuințe în apropierea frontului de lucru, se vor desfășura numai pe timpul zilei (6.00 – 22.00), iar dacă nivelul de zgomot va continua să fie ridicat se vor utiliza pentru izolare panouri fonoabsorbante;
- se vor folosi la maxim rutele de transport din afara localităților;
- în cazul în care nu este posibil ca traficul să fie în totalitate în afara localităților, se va limita viteza de deplasare a traficului greu în interiorul localităților la 40 km/h și se va organiza traficul de șantier în vederea limitării frecvenței de traversare a zonelor rezidențiale;
- se interzice traversarea ariilor naturale protejate, de către mijloacele de transport grele, pe alte drumuri decât cele publice.

#### **d) protecția împotriva radiațiilor:**

În cadrul procesului tehnologic nu se folosesc materii și materiale ce produc radiații.

De asemenea nu se vor depozita sau manipula produse care să genereze instantaneu radiații sau care să aibă impact negativ asupra omului sau mediului înconjurător.



- sursele de radiații  
Realizarea și exploatarea obiectivului proiectat nu va implica utilizarea de surse de radiații.
- amenajările și dotările pentru protecția împotriva radiațiilor  
Realizarea și exploatarea obiectivului proiectat nu va implica utilizarea de surse de radiații.

#### **e) protecția solului și a subsolului:**

Ansamblul proiectat nu afectează negativ solul și subsolul din zona drumurilor, ci dimpotrivă, are efect de stabilizare și de protecție a terasamentelor

Pe parcursul desfășurării lucrărilor de execuție a drumului, organizarea de șantier va fi realizată de executant pe un teren pus la dispoziție de către beneficiar în afara zonelor protejate, pentru evitarea agresiunii echilibrului natural.

- sursele de poluanți pentru sol, subsol, ape freatice și de adâncime

#### Perioada de execuție :

Sursele potențiale de poluare a solului și subsolului pot fi datorate:

- depozitării necontrolate a deșeurilor;
- depozitării necontrolate a materiilor și materialelor de construcție;
- scurgerii accidentale de produse petroliere, carburanți și lubrifianți necesari alimentării utilajelor și vehiculelor pentru transportul materialelor;
- murdăriei de pe suprafețele utilajelor prost întreținute (unsori, uleiuri, praf, noroi) care poate să pătrundă direct în sol sau poate fi antrenată de apele din precipitații;
- manevrării necorespunzătoare a substanțelor chimice și periculoase;
- manevrării necorespunzătoare a combustibilului la alimentarea utilajelor;
- poluării accidentale cu hidrocarburi ca urmare a neîntreținerii utilajelor.

Poluanții emiși în timpul perioadei de execuție se pot regăsi, în majoritatea lor, în solurile din vecinătatea fronturilor de lucru și a zonelor în care se desfășoară activitatea de construcție.

Potențiala poluare se va manifesta pe o perioadă limitată de timp (pe durata lucrărilor de execuție) și spațial pe o arie restrânsă.

#### Perioada de exploatare

În perioada de exploatare nu există sursele potențiale de poluare a solului.

- lucrările și dotările pentru protecția solului și a subsolului  
Pentru protejarea solului și subsolului se vor lua următoarele măsuri:
- pentru asigurarea scurgerii apelor, se interzice, depozitarea de materiale de orice fel pe malurile sau în albia cursului de apă în timpul execuției subtraversărilor;
- pentru a nu degrada zonele învecinate amplasamentului, staționarea utilajelor, efectuarea de reparații și alimentări cu combustibil se va face numai în incinta organizării de șantier;
- păstrarea/depozitarea și reutilizarea stratului vegetal numai în locurile special destinate și în condiții adecvate;
- limitarea suprafețelor de teren ocupate temporar sau permanent;
- utilizarea unor echipamente și echipamente de construcție dotate cu motoare mai puțin poluante;
- la finalizarea lucrărilor vor fi îndepărtate, resturile de construcții și materiale de construcție.

Zona de construcție va fi curățată și toate materialele și deșeurile rezultate vor fi evacuate în conformitate cu clauzele specificate în comenzile de materiale. Locurile și condițiile de depozitare pentru deșeurile de construcții vor fi aprobate de autoritatea locală.

Alte măsuri de prevenire/reducere/controlul poluării:

- controlul și curățarea zilnică a zonei de construcție;
- furnizarea de servicii corespunzătoare de eliminare a deșeurilor conform Legii nr. 211/2011;
- respectarea de către șoferii vehiculelor de transport și utilajelor de construcții a rutelor de transport prestabilite;
- buna întreținere a echipamentelor de transport și construcție;
- manevrarea și transportul materiilor prime și materialelor din excavații.

Prin soluțiile tehnice adoptate și activitatea din șantier organizată cu respectarea cerințelor de protecția mediului cuprinse în legislația aplicabilă se va menține actuala calitate a solului.

#### **f) protecția ecosistemelor terestre și acvatice:**

- identificarea arealelor sensibile ce pot fi afectate de proiect

Străzile 5, 6 și 7 din localitatea Derna se află în imediată vecinătate, iar strada 7 chiar intersectează situl Natura 2000 ROSCI0322 Muntele Șes.

- lucrările, dotările și măsurile pentru protecția biodiversității, monumentelor naturii și ariilor protejate Pentru protejarea mediului s-au propus următoarele măsuri:
- gestionarea corespunzătoare a eventualelor deșeuri rezultate în urma execuției;
- monitorizarea acumulărilor temporare și permanente de apă din sit

**g) protecția așezărilor umane și a altor obiective de interes public:**

- identificarea obiectivelor de interes public, distanța față de așezările umane, respectiv față de monumente istorice și de arhitectură, alte zone asupra cărora există instituit un regim de restricție, zone de interes tradițional și altele

Străzile de interes local studiate se află în localitățile Derna, Tria, Dernașoara, Sacalasașu și Sacalasașu Nou din comuna Derna, județul Bihor.

Cetatea din Sacalasașu Nou este o cetate dacică de pământ, situată la marginea satului, în locul numit "Dealul cu Bani", datând din epoca dacică, sec. I î.Hr. – II d.Hr. Monumentul apare în Lista monumentelor istorice publicată în Monitorul Oficial al României partea I, Nr. 113 bis/15.II.2016 la poziția 107, Cod LMI BH-I-s-B-00994 – Așezare fortificată – sat SACALASAȘU NOU, comuna DERNA – "Cetate", "Dealul cu bani" – sec. I a.CHR.-II p.Chr., Latene, Cultura geto-dacică.

Strada 1 din localitatea Sacalasașu Nou este situată la o distanță mai mare de 100 m față de monumentul de mai sus, ca atare nu afectează în nici un fel patrimoniul cultural.

- lucrările, dotările și măsurile pentru protecția așezărilor umane și a obiectivelor protejate și/sau de interes public

Scopul principal al lucrării este creșterea gradului de confort al populației, prin aducerea drumului la parametrii normali de exploatare. Protecția apelor de suprafață și subterane, protecția solului și subsolului. Toate acestea sunt obiective de protecție a publicului

Lucrările ce se vor executa nu prezintă elemente majore funcționale sau de altă natură care ar putea prejudicia așezările umane.

Nu vor fi afectate zonele locuite.

Se estimează că sursele de zgomot din perioada de execuție a lucrărilor nu au frecvență și intensitate majoră.

În perioada de execuție a proiectului pentru a nu fi produse perturbări ale așezărilor umane și a altor obiective de interes public sunt necesare măsuri, precum:

- realizarea lucrărilor eșalonat, pe baza unui grafic de lucrări, astfel încât să fie redusă perioada de execuție a lucrărilor pentru a diminua durata de manifestare a efectelor negative;
- optimizarea traseelor utilajelor de construcție și mijloacelor de transport a materialelor, astfel încât să fie evitate blocajele și accidentele de circulație;
- utilizarea de mijloace tehnologice și utilaje de transport silențioase;
- funcționarea la parametrii optimi proiectați a utilajelor tehnologice și mijloacelor de transport pentru reducerea noxelor și zgomotului care ar putea afecta factorul uman;
- asigurarea de puncte de curățare manuală sau mecanizată a pneurilor utilajelor tehnologice și mijloacelor de transport;
- utilizarea echipamentelor de protecție individuală și a uniformelor de lucru adecvate fiecărui sezon;
- buna cooperare cu serviciile de medicină a muncii de resort;
- utilizarea carburanților, echipamentelor de înaltă calitate în activitățile de transport și construcție;
- controlul emisiilor;
- lucrările care trebuie să se desfășoare la distanțe mai mici de 50 m de zona cu locuințe, în apropierea frontului de lucru se vor desfășura numai pe timpul zilei (6.00 – 22.00), iar dacă nivelul de zgomot va continua să fie ridicat se vor utiliza pentru izolare panouri fonoabsorbante;
- asigurarea semnalizării zonelor de lucru cu panouri de avertizare;
- refacerea ecologică a zonelor afectate de organizările de șantier.

În perioada de exploatare a proiectului sunt necesare măsuri care să asigure reducerea riscurilor pentru sănătatea publică din punct de vedere al zgomotului și vibrațiilor, poluării atmosferice și accidentelor de circulație, precum:

- monitorizarea calității aerului;

Lucrările ce se vor executa nu prezintă elemente majore funcționale sau de alta natură care ar putea prejudicia așezările umane .

Se estimează că sursele de zgomot din perioada de execuție a lucrărilor nu au frecvență și intensitate majoră, iar pentru perioada de exploatare a investiției valorile nivelului de zgomot în zonă vor fi similare celor din perioada actuală.

Lucrarile proiectate sunt benefice pentru asezarile umane, realizandu-se o reducere atat a poluarii aerului cat si a zgomotului.

#### **h) prevenirea și gestionarea deșeurilor generate pe amplasament în timpul realizării proiectului/în timpul exploatării, inclusiv eliminarea:**

- lista deșeurilor (clasificate și codificate în conformitate cu prevederile legislației europene și naționale privind deșeurile), cantități de deșeuri generate

##### Perioada de execuție.

Principalele operații din care rezultă deșeuri în perioada de execuție sunt reprezentate de procesele tehnologice de execuție a lucrărilor;

Datorită surselor menționate mai sus, rezultă o serie de deșeuri, care conform H.G. nr. 856/2002 privind „Evidența gestiunii deșeurilor și pentru aprobarea listei cuprinzând deșeurile, inclusiv deșeurile periculoase”, sunt codificate astfel:

- 17.05.04 pământ și material excavat;
- 01.04.08 deșeuri de piatra și spărturi de piatra;
- 17.03.02 asfalturi, altele decât cele specificate la 17.03.01;
- 17.09.00 deșeuri amestecate de materiale de construcție;
- 17.09.04 amestecuri de deșeuri de la construcții și demolări (molozi);
- 17.01.07 amestec de beton și cărămizi (molozi);
- 16.01.17 metale feroase;
- 17.04.11 cabluri electrice;
- 15.01.10\* ambalaje care conțin reziduuri sau sunt contaminate cu substanțe periculoase;
- 17.01.01 beton rezultat din demolare construcții.

Cod deșeu	Tip deșeu	Cine / ce a generat deșeu	Modul de colectare / evacuare	Observații
20.03.01 20.01.01	Menajer sau asimilabil (inclusiv resturi de la prepararea hranei)	Personalul angajat	Colectarea în containere tip pubele, eliminarea la rampa de gunoi prin intermediul firmelor specializate pe bază de contract	Evidența gestiunii deșeurilor se va ține conform H.G. nr. 856/2002
20.01.01	Deșeu de hârtie și carton	Activități de birou	Colectate și valorificate	Evidența gestiunii deșeurilor se va ține conform H.G. nr. 856/2002
17.04.07	Deșeuri metalice	Din activitățile curente de șantier	Colectate temporar în incinta șantierului, valorificate integral	Evidența gestiunii deșeurilor se va ține conform H.G. nr. 856/2002
13.02	Uleiuri uzate	Schimbul de ulei la utilaje și autovehicule	Vor fi colectate în recipiente închise, etichetate, depozitate într-o incintă închisă. Predate/valorificate către punctele de colectare	Schimbul de ulei se va face în locuri special amenajate. Se vor păstra evidențele de mișcare a materialelor periculoase
17.09.00	Deșeuri de materiale de construcție	Materialele necorespunzătoare din punct de vedere calitativ	Din punct de vedere al potențialului contaminat, aceste deșeuri nu ridică probleme deosebite.	Respectând normele și normativele în vigoare aceste deșeuri pot fi reduse substanțial.
16.06	Deșeuri de baterii și acumulatori	Activități de întreținere a utilajelor și autovehiculelor	Deșeuri cu potențial toxic ridicat, vor fi depozitate în condiții de siguranță	Aceste deșeuri vor fi predate obligatoriu unităților specializate păstrându-se evidența lor, conform H.G. nr. 1132/2008

Cod deșeu	Tip deșeu	Cine / ce a generat deșeul	Modul de colectare / evacuare	Observații
16.01.03	Anvelope uzate	Activități de întreținere a utilajelor și autovehiculelor	Vor fi depozitate în locuri special amenajate	Predarea acestor deșeuri se va face către o firmă specializată, păstrându-se evidența lor, conform H.G. nr.170/2004
13.05.02	Nămol colectat din decantoare, sau din WC-urile ecologice	Nămoluri organice din fosele grupurilor sociale, sau WC-uri ecologice	Aceste deșeuri vor fi transportate cu vidanța în locuri stabilite de comun acord cu autoritățile de mediu	Trebuie prevenită deversarea accidentală a acestor deșeuri în cursurile de apă sau pe suprafețe de teren
15.01.01 15.01.02 15.01.03 15.01.10	Deșeuri îmbrăcăminte de protecție	Deșeuri din activități curente	Se vor depozita și elimina în condiții de siguranță	

#### Perioada de exploatare

O altă sursă de deșeuri va fi reprezentată de operațiile de întreținere, reparații și salubritate periodică rezultând următoarele tipuri de deșeuri:

- deșeuri specifice transportului rutier;
- deșeuri de la activitățile și reparațiile podului și drumului;
- deșeuri menajere;
- deșeuri colectate din decantoare/separatoare și din șanțurile colectoare - asimilabil nămolului provenit din epurarea apelor uzate.
- programul de prevenire și reducere a cantităților de deșeuri generate

Gestionarea deșeurilor se referă la depozitarea temporară, reutilizarea, colectarea, transportul, tratarea, reciclarea și eliminarea deșeurilor, principalul scop fiind economisirea materiei prime prin reutilizarea deșeurilor reciclabile, contribuind astfel la reducerea presiunii asupra resurselor naturale.

Activitățile desfășurate trebuie să țină cont întotdeauna de o ierarhie a opțiunilor de gestionare a deșeurilor. Prima opțiune este prevenirea producerii de deșeuri, prin alegerea celor mai bune tehnologii. Dacă evitarea producerii de deșeuri nu este întotdeauna posibilă, atunci trebuie minimizată cantitatea de deșeuri generată prin reutilizare, reciclare și valorificare energetică. Etapa de eliminare a deșeurilor trebuie aplicată numai după ce au fost folosite la maxim toate celelalte mijloace, în mod responsabil astfel încât să nu producă efecte negative asupra mediului.

- planul de gestionare a deșeurilor

#### Perioada de execuție

Antreprenorul are obligația, conform prevederilor Legii privind regimul deșeurilor nr. 211/2011 și H.G. nr. 856/2002 să realizeze o evidență lunară a gestiunii deșeurilor, respectiv producerii, stocării provizorii, tratării și transportului, reciclării și depozitării definitive a deșeurilor.

În conformitate cu legea 211/2011 titularul de activitate (antreprenorul) are următoarele obligații :

- să desemneze o persoană din rândul angajaților proprii care să urmărească și să asigure îndeplinirea obligațiilor prevăzute de prezenta lege sau să delege această obligație unei terțe persoane;
- colectarea selectivă în containere inscripționate funcție de tipul deșeurii generat, pentru următoarele tipuri de deșeuri: hârtie, metal, plastic și sticlă.
- împrejmuirea tuturor spațiilor de depozitare;
- deșeurile colectate se vor elimina periodic prin grija antreprenorului angajând firme specializate pentru valorificarea după caz a acestora sau transportarea lor la un depozit ecologic de deșeuri;
- inventarierea tipurilor și cantităților de deșeuri ce vor fi produse, inclusiv clasa de pericolozitate a acestora;
- identificarea măsurilor privind reducerea generării deșeurilor și valorificării pe tipuri de deșeu;
- amenajarea spațiilor speciale destinate depozitării temporare - platforme betonate cu șanț perimetral de gardă pentru colectare ape pluviale;
- depozitarea deșeurilor periculoase în containere marcate/inscripționate și preluarea lor periodică de către firme specializate;
- se va acorda o atenție deosebită depozitării stratului de pământ vegetal, depozitarea făcându-se în apropierea frontului lucru în vederea reutilizării;

- interzicerea incinerării oricăror tipuri de deșeuri;
- repararea/verificarea utilajelor precum și schimbarea uleiului să se facă în societăți specializate;
- anvelopele uzate și deșeurile metalice ce pot rezulta din reparațiile la echipamentele de lucru, vor fi colectate selectiv și eliminate de pe amplasament prin societăți autorizate;
- bateriile vor fi recuperate și duse la filialele Petrom.

Apele pluviale colectate de-a lungul drumului sunt principala sursă de poluare în perioada de exploatare și întreținere.

Poluarea apelor de suprafață poate proveni din:

- emisiile generate de vehiculele ce circulă pe drum;
- evacuarea apelor pluviale, provenite de pe carosabil, poluate cu compuși chimici generați prin accidente de circulație în care sunt implicate cisterne ce transportă substanțe periculoase, fără ca acestea să fie preepurate în prealabil.

Debitul și natura substanțelor poluante, provenite din accidente de circulație, poluanți potențiali ai apelor de suprafață și subterane, nu pot fi estimate la acest moment al proiectului.

La finalizarea lucrărilor de construcție conform H.G. nr. 766/1977 pentru aprobarea unor regulamente privind calitatea în construcții se vor lua următoarele măsuri:

- se vor evacua toate construcțiile provizorii și facilitățile necesare antreprenorului în șantier;
- deșeurile rezultate din activitatea de șantier vor fi evacuate în totalitate prin intermediul firmelor autorizate;
- utilizarea deșeurilor de materiale brute pentru umpluturi.

Deșeurile de ambalaje (15.01) vor fi colectate selectiv și valorificate prin centre specializate.

Sortarea deșeurilor se va realiza la locul de producere, prin grija antreprenorului. Ambalajele care conțin reziduuri sau sunt contaminate cu substanțe periculoase vor fi gestionate în conformitate cu cerințele legale și anume:

- stocare provizorie: pe platforme betonate;
- valorificare prin returnare la furnizori după ce au fost curățate „picătură cu picătură”;
- eliminare prin societăți specializate în colectare/valorificare/eliminare;
- transport cu mijloace de transport ale societăților specializate.

Eventualele reziduuri - uleiuri arse - provenite din întreținerea utilajelor au un regim special de colectare, conform H.G. nr. 235/2007, inclus în sistemul de organizare al echipelor de service specializate în acest scop - se elimină prin terți.

Deșeurile rezultate în urma executării construcțiilor (pod, podețe, drum) sunt:

- deșeuri rezultate din curățarea/pregătirea terenului - arbuști și rădăcini sunt deșeuri biodegradabile, cod: 20.02.01. Aceste „deșeuri”, fiind biodegradabile, se pot folosi drept compost pentru îngrășăminte naturale;
- pământul vegetal în exces (ce nu va fi refolosit la lucrare) nu poate fi considerat deșeu și va fi împrăștiat/depus în zonele cu bălțiri frecvente, cantitatea estimată fiind de 616.089 m<sup>3</sup>. Pământul vegetal excavat va fi utilizat la înierbarea taluzelor cât și a altor platforme ce urmează a fi amenajate.
- pământul din săpătură rezultat, va fi folosit în cadrul lucrărilor;
- beton (moloș) din demolări, cod 17.09.04, se va transporta la un depozit de deșeuri inerte (nepericuloase) autorizat conform legislației în vigoare.
- nămolul de la decantoare/separatoare (din organizările de șantier) va fi colectat prin vidanjare periodică pentru a evita deversarea necontrolată pe terenurile adiacente și emisari, în conformitate cu prevederile

Antreprenorul va întocmi un Plan de management al deșeurilor ce va urmări:

- reducerea riscurilor pentru mediu și populație și diminuarea cantității de deșeuri generate;
- colectarea selectivă, reciclarea/valorificarea deșeurilor și depozitarea acestora în condiții de siguranță;
- colectarea selectivă a deșeurilor să se facă, în containere etichetate corespunzător și amplasate pe platforme special amenajate în interiorul organizării de șantier;
- ca toate deșeurile reciclabile să fie valorificate;
- ca transportul deșeurilor menajere și a deșeurilor inerte să se realizeze prin intermediul unei firme specializate la cel mai apropiat depozit de deșeuri inerte;
- depozitarea deșeurilor să nu se facă în apropierea cursurilor de apă sau în apropierea ariilor protejate;
- nămolul provenit de la decantoare/separatoare din organizarea de șantier să fie colectat și transportat prin intermediul unor firme specializate.

#### Perioada de exploatare.

În perioada de exploatare vor fi generate deșeuri specifice, dar și deșeuri menajere, ce vor fi colectate și evacuate prin grija personalului de exploatare într-un depozit ecologic.

Utilizarea în cadrul lucrărilor de întreținere, protecție și marcaje rutiere a materialelor necesare, de către

unitățile specializate în lucrări de întreținere și reparații a drumurilor, va genera o serie de ambalaje cu potențial toxic, ce vor fi restituite producătorilor sau distribuitorilor, după caz, în conformitate cu legislația în vigoare.

Responsabilitate pentru modul de gestionare a deșeurilor este în sarcina beneficiarului.

#### **i) gospodărirea substanțelor și preparatelor chimice periculoase:**

Toate materialele care se vor utiliza la realizarea structurilor rutiere la drumuri nu vor conține materiale toxice și nu periclitează mediul înconjurător.

Investitorul va avea sarcina monitorizării activității constructorului (prin dirigințele de șantier), susținerii și îndrumării acestuia, astfel încât să fie respectate legile în vigoare și avizele/acordurile/autorizațiile obținute pentru obiectiv.

- substanțele și preparatele chimice periculoase utilizate și/sau produse

Sunt considerate substanțe periculoase: combustibilii, vopselele, grundurile, solvenții și lubrifianții, ce se vor utiliza, dacă este cazul, în conformitate cu fișele tehnice de securitate/fraze de risc.

Referitor la substanțele toxice și periculoase, operațiunile de realizare a podului și drumului, implică utilizarea unor materiale care pot fi considerate toxice și periculoase. Cele mai folosite produse sunt:

- combustibil folosit pentru utilaje și vehicule de transport (motorina);
  - benzina;
  - lubrifianți (uleiuri, parafina);
  - vopsele, diluant – folosite pentru lucrările de marcaje;
  - mixturi asfaltice.
- modul de gospodărire a substanțelor și preparatelor chimice periculoase și asigurarea condițiilor de protecție a factorilor de mediu și a sănătății populației.

#### Perioada de execuție

Mixtura asfaltică nu se va prepara pe amplasament, ea se va prepara în instalații specializate și transportată cu mijloace de transport specifice.

Carburanți și lubrifianți utilizați pentru funcționarea vehiculelor și utilajelor implicate în realizarea lucrărilor nu se vor stoca pe amplasament. Alimentarea cu carburanți și schimburile/completările de uleiuri se vor efectua în unități specializate.

Materialele folosite pentru marcaje vor fi aduse în recipienți etanși din care vor fi descărcate în utilajele de lucru specifice. Ambalajele goale vor fi restituite producătorilor sau distribuitorilor, după caz.

Pot apărea unele probleme în timpul manevrării și utilizării acestor materiale/produse din partea constructorului. Personalul va fi instruit, să respecte normele specifice ale lucrărilor, pentru a asigura utilizarea acestor produse în condiții de siguranță.

#### Perioada de exploatare

Materialele folosite pentru marcaje vor fi depozitate în condiții de siguranță, iar după folosire, ambalajele vor fi returnate producătorilor/furnizorilor.

O altă posibilitate de apariție a substanțelor toxice și periculoase ar putea fi determinată de producerea unor accidente de circulație ale vehiculelor care transportă astfel de substanțe periculoase.

- În cazul producerii unor accidente și deversări de substanțe pe platforma drumului aria contaminată cu poluanți din cauza unui accident de circulație, se va apela la firme specializate în depoluări, și se vor anunța instituțiile specializate.

#### **B. Utilizarea resurselor naturale, în special a solului, a terenurilor, a apei și a biodiversității.**

Pentru realizarea lucrărilor se vor utiliza apă, agregate naturale de carieră și de balastieră la prepararea betoanelor, mortarelor, gabioanelor, pereurilor.

#### **VII. Descrierea aspectelor de mediu susceptibile a fi afectate în mod semnificativ de proiect:**

- impactul asupra populației, sănătății umane, biodiversității (acordând o atenție specială speciilor și habitatelor protejate), conservarea habitatelor naturale, a florei și a faunei sălbatice, terenurilor, solului, folosințelor, bunurilor materiale, calității și regimului cantitativ al apei, calității aerului, climei (de exemplu, natura și amploarea emisiilor de gaze cu efect de seră), zgomotului și vibrațiilor, peisajului și mediului vizual, patrimoniului istoric și cultural și asupra interacțiunilor dintre aceste elemente. Natura impactului (adică impactul direct, indirect, secundar, cumulativ, pe termen scurt, mediu și lung, permanent și temporar, pozitiv și negativ)

Având în vedere faptul că folosința actuală a terenului nu se modifică și caracterul traficului pietonal desfășurat, care este unul redus, local, de acces al proprietarilor la proprietăți, se poate concluziona că realizarea investiției va avea un impact limitat, nesemnificativ asupra biodiversității și habitatelor naturale.

- **extinderea impactului (zona geografică, numărul populației/habitatelor/speciilor afectate)**  
Lucrările proiectate, precum și impactul lor au un caracter local limitat la amplasamentul acestora.
- **magnitudinea și complexitatea impactului**  
Realizarea investiției va avea un impact limitat, nesemnificativ asupra biodiversității.
- **probabilitatea impactului**  
Realizarea pasarelei va avea un impact semnificativ sub aspectul că va asigura accesul beneficiarului la terenul aflat în proprietatea sa.
- **durata, frecvența și reversibilitatea impactului**  
Lucrările proiectate, și deci impactul lor, au un caracter definitiv și ireversibil.
- **măsurile de evitare, reducere sau ameliorare a impactului semnificativ asupra mediului**  
Pentru protejarea mediului s-au propus următoarele măsuri: gestionarea corespunzătoare a eventualelor deșeuri rezultate în urma execuției;
- **natura transfrontalieră a impactului**  
Lucrările proiectate nu sunt cuprinse în lista activităților propuse – conform Anexa 1 din Legea nr. 22/2001, cu completările ulterioare – care pot cauza un impact transfrontieră negativ semnificativ asupra mediului, ca atare proiectul nu cade sub incidența Convenției privind evaluarea impactului asupra mediului în context transfrontieră.

**VIII. Prevederi pentru monitorizarea mediului - dotări și măsuri prevăzute pentru controlul emisiilor de poluanți în mediu, inclusiv pentru conformarea la cerințele privind monitorizarea emisiilor prevăzute de concluziile celor mai bune tehnici disponibile aplicabile. Se va avea în vedere ca implementarea proiectului să nu influențeze negativ calitatea aerului în zonă.**

Conform prevederilor legislației de mediu în vigoare la nivel Comunitar și Național trebuie luate măsuri pentru managementul impactului potențial asupra mediului și monitorizarea factorilor de mediu, astfel încât să se asigure de un minim impact asupra acestora.

Vor fi astfel asigurate condițiile de protejare a zonelor urbane afectate de activitatea de construcție, dar și de activitățile de exploatare a obiectivului, precum și minimizarea pe cât posibil a disconfortului creat de lucrări asupra populației din zona adiacentă proiectului.

De maximă importanță este protejarea cursurilor de apă, în concordanță cu toate condițiile impuse de autoritățile competente din domeniul gospodăririi apelor.

**IX. Legătura cu alte acte normative și/sau planuri/programe/strategii/documente de planificare:**

**A. Justificarea încadrării proiectului, după caz, în prevederile altor acte normative naționale care transpun legislația Uniunii Europene: Directiva 2010/75/UE (IED) a Parlamentului European și a Consiliului din 24 noiembrie 2010 privind emisiile industriale (prevenirea și controlul integrat al poluării), Directiva 2012/18/UE a Parlamentului European și a Consiliului din 4 iulie 2012 privind controlul pericolelor de accidente majore care implică substanțe periculoase, de modificare și ulterior de abrogare a Directivei 96/82/CE a Consiliului, Directiva 2000/60/CE a Parlamentului European și a Consiliului din 23 octombrie 2000 de stabilire a unui cadru de politică comunitară în domeniul apei, Directiva-cadru aer 2008/50/CE a Parlamentului European și a Consiliului din 21 mai 2008 privind calitatea aerului înconjurător și un aer mai curat pentru Europa, Directiva 2008/98/CE a Parlamentului European și a Consiliului din 19 noiembrie 2008 privind deșeurile și de abrogare a anumitor directive, și altele).**

Lucrările proiectate nu prezintă surse pentru emisii industriale de poluanți și substanțe periculoase.

**B. Se va menționa planul/programul/strategia/documentul de programare/planificare din care face proiectul, cu indicarea actului normativ prin care a fost aprobat.**

Investiția se va finanța de la bugetul beneficiarului.

**X. Lucrări necesare organizării de șantier:**

Nu este cazul.

**XI. Lucrări de refacere a amplasamentului la finalizarea investiției, în caz de accidente și/sau la încetarea activității, în măsura în care aceste informații sunt disponibile:**

- **lucrările propuse pentru refacerea amplasamentului la finalizarea investiției, în caz de accidente și/sau la încetarea activității**

#### Perioada de execuție

În timpul realizării proiectului, pot să apară accidental scurgeri de produse petroliere, uleiuri (de la utilajele auto) sau materii prime și auxiliare. Se va asigura pe toată durata derulării proiectului dotarea cu materiale absorbante, iar dacă se vor întâmpla astfel de situații, vor fi luate primele măsuri și vor fi anunțate de îndată autoritățile de mediu. Orice situație care poate să prezinte pericol pentru mediu va fi adusă la cunoștința autorităților competente de mediu.

#### Perioada de exploatare

Deoarece mediul va fi afectat în limite admisibile și într-o măsură redusă, lucrările de refacere realizându-se încă din perioada de construcție, nu vor fi necesare asemenea lucrări la finele investiției.

- **aspecte referitoare la prevenirea și modul de răspuns pentru cazuri de poluări accidentale**  
Conform punct VI.A.
- **aspecte referitoare la închiderea/dezafectarea/demolarea instalației**  
Lucrările proiectate au caracter definitiv.
- **modalități de refacere a stării inițiale/reabilitare în vederea utilizării ulterioare a terenului**  
Lucrările proiectate au caracter definitiv.

## **XII. Anexe - piese desenate:**

**1. planul de încadrare în zonă a obiectivului și planul de situație, cu modul de planificare a utilizării suprafețelor; formele fizice ale proiectului (planuri, clădiri, alte structuri, materiale de construcție și altele); planșe reprezentând limitele amplasamentului proiectului, inclusiv orice suprafață de teren solicitată pentru a fi folosită temporar (planuri de situație și amplasamente)**

Următoarele piese desenate sunt prezentate în anexă:

- Plan de încadrare în zonă
- Plan de situație
- Dispoziție generală
- Secțiune longitudinală
- Secțiune transversală

**2. schemele-flux pentru procesul tehnologic și fazele activității, cu instalațiile de depoluare**  
Realizarea lucrărilor proiectate nu presupune elaborarea unor scheme de flux tehnologic.

**3. schema-flux a gestionării deșeurilor**

Gestionarea deșeurilor este sarcina executantului lucrărilor.

**4. alte piese desenate, stabilite de autoritatea publică pentru protecția mediului**

Nu au fost stabilite piese desenate suplimentare.

**XIII. Pentru proiectele care intră sub incidența prevederilor art. 28 din Ordonanța de urgență a Guvernului nr. 57/2007 privind regimul ariilor naturale protejate, conservarea habitatelor naturale, a florei și faunei sălbatice, aprobată cu modificări și completări prin Legea nr. 49/2011, cu modificările și completările ulterioare, memoriul va fi completat cu următoarele:**

a) descrierea succintă a proiectului și distanța față de aria naturală protejată de interes comunitar, precum și coordonatele geografice (Stereo 70) ale amplasamentului proiectului. Aceste coordonate vor fi prezentate sub formă de vector în format digital cu referință geografică, în sistem de proiecție națională Stereo 1970, sau de tabel în format electronic conținând coordonatele conturului (X, Y) în sistem de proiecție națională Stereo 1970;

b) numele și codul ariei naturale protejate de interes comunitar;

c) prezența și efectivele/suprafețele acoperite de specii și habitate de interes comunitar în zona proiectului;

d) se va preciza dacă proiectul propus nu are legătură directă cu sau nu este necesar pentru managementul conservării ariei naturale protejate de interes comunitar;



e) se va estima impactul potențial al proiectului asupra speciilor și habitatelor din aria naturală protejată de interes comunitar;

f) alte informații prevăzute în legislația în vigoare

Conform Decizia etapei de evaluare inițială nr. 9160/SAAA/29.05.2024 proiectul propus nu intră sub incidența art. 28 din O.U.G. nr. 57/2007 privind regimul ariilor naturale protejate, conservarea habitatelor naturale, a florei și faunei sălbatice, aprobată cu modificări și completări.

**XIV. Pentru proiectele care se realizează pe ape sau au legătură cu apele, memoriul va fi completat cu următoarele informații, preluate din Planurile de management bazinale, actualizate:**

**1. Localizarea proiectului:**

- bazinul hidrografic: Crișul Repede
- cursul de apă: Hidișel III.1.44.30.01
- corpul de apă (de suprafață și/sau subteran): denumire și cod.

**2. Indicarea stării ecologice/potențialului ecologic și starea chimică a corpului de apă de suprafață; pentru corpul de apă subteran se vor indica starea cantitativă și starea chimică a corpului de apă.**

Denumire corp de apă	Categoria corpului de apă	Stare/Potențial (S/P)	Cod tipologie corp de apă	Clasa de stare ecologică/potențial ecologic	Confidența evaluării stării ecologice/potențialului ecologic
Hidișel – izor – vărs. în Peța	RW	S	RO18	3	1

Denumire corp de apă	Desemnare corp	Starea chimică	Confidența în evaluarea stării chimice
Hidișel – izor – vărs. în Peța	Natural	2	1

**3. Indicarea obiectivului/obiectivelor de mediu pentru fiecare corp de apă identificat, cu precizarea excepțiilor aplicate și a termenelor aferente, după caz.**

Conform PLANUL DE MANAGEMENT ACTUALIZAT AL SPAȚIULUI HIDROGRAFIC CRIȘURI corpul de apă Hidișel are următoarele obiective de mediu:

Stare ecologică: bună – după 2027

Stare chimică: bună – a fost atins

Tip excepție de la obiectivul de mediu – stare ecologică: Art. 4(4). C\* - Condiții naturale și Art. 4(4) – Fezabilitate tehnică.

**XV. Criteriile prevăzute în anexa nr. 3 la Legea privind evaluarea impactului anumitor proiecte publice și private asupra mediului se iau în considerare, dacă este cazul, în momentul compilării informațiilor în conformitate cu punctele III-XIV.**

Analizând localizarea amplasamentului în planul de urbanism și în raport cu poziția față de arii protejate, zone-tampon, monumente ale naturii, monumente istorice sau arheologice, zone cu restricții de construit s-a constatat că:

- proiectul propus nu intră sub incidența Legii nr. 292/2018 privind evaluarea impactului anumitor proiecte publice și private asupra mediului;
- proiectul propus nu intră sub incidența art. 28 din Ordonanța de urgență a Guvernului nr. 57/2007 privind regimul ariilor naturale protejate, conservarea habitatelor naturale, a florei și faunei sălbatice, aprobată cu modificări și completări;
- proiectul propus intră sub incidența prevederilor art. 48 și 54 din Legea apelor nr. 107/1996, cu modificările și completările ulterioare

Semnătura și ștampila titularului

.....