

**PADOPOTERA S.R.L.**

str. Velența, nr. 1B, Oradea, Bihor

Tel: 0748397118

padopotera@gmail.com

## **EVALUARE ADECVATĂ**

**pentru**

**AMENAJAMENTUL FONDULUI FORESTIER PROPRIETATE PRIVATĂ  
APARTINÂND ASOCIAȚIEI URBARIAȘILOR COPĂCEL, UPI ASOCIAȚIA COPĂCEL,  
JUDEȚUL BIHOR**



**TITULAR: ASOCIAȚIA URBARIAȘILOR COPĂCEL**

**ÎNTOCMIT: *EXPERT PRINCIPAL*: ING. BREB MARIANA GEORGIANA  
*EXPERT ASISTENT*: ING. AMARIE SARA REBECA**

## CUPRINS

A. INFORMAȚII PRIVIND PLANUL SUPUS APROBĂRII .....	4
A.1. Informații privind planul (amenajamentul silvic) .....	4
A.1.1. Denumirea planului: "Amenajamentul fondului forestier proprietate privată aparținând Asociației Urbariașilor Copăcel, UP I Asociația Copăcel, județul Bihor".....	4
A.1.2. Descrierea planului:.....	4
Compoziția țel adoptată a fost cea corespunzătoare tipului natural fundamental de pădure pentru arboretele explotabile și compoziția țel la exploatabilitate pentru celelalte arborete. ....	9
A.1.3. Obiectivele planului.....	18
A.1.4. Informații privind producția care se va realiza.....	18
A.1.5. Informații despre materiile prime, substanțele sau preparatele chimice utilizate.....	23
A.2. Localizarea geografică și administrativă .....	23
A.2.1. Localizarea geografică și administrativă a amenajamentului silvic UP I Asociația Copăcel .....	23
A.2.2. Coordonatele Stereo 70 pentru limitele fondului forestier.....	24
A.3. Modificările fizice ce decurg din plan.....	25
A.4. Resurse naturale necesare implementării planului .....	26
A.5. Resurse naturale ce vor fi exploatate în cadrul ariilor naturale protejate de interes comunitar pentru a fi utilizate la implementarea planului.....	26
A.6. Emisii și deșeuri generate de plan și modalitatea de eliminare a acestora.....	28
A.7. Cerințe legate de utilizarea terenului, necesare pentru execuția planului .....	28
A.8. Serviciile suplimentare solicitate de implementarea planului.....	29
A.9. Durata construcției, funcționării planului și eșalonarea perioadei de implementarea planului.....	30
A.10. Activități care vor fi generate ca rezultat al implementării planului .....	30
A.11. Descrierea proceselor tehnologice ale planului.....	30
A.12. Caracteristicile proiectelor existente, propuse sau aprobate, ce pot genera impact cumulativ cu planul care este în procedura de evaluare și care poate afecta aria naturală protejată de interes comunitar.....	31
A.13. Alte informații solicitate de către autoritatea competentă pentru protecția mediului.....	31
B. INFORMAȚII PRIVIND ARIILE NATURALE PROTEJATE DE INTERES COMUNITAR AFECTATE DE IMPLEMENTAREA AMENAJAMENTULUI SILVIC.....	32
B.1. Date privind ariile naturale protejate de interes comunitar: suprafața, tipuri de ecosisteme, tipuri de habitate și speciile care pot fi afectate prin implementarea planului .....	32
B.1.1. Situl de importanță comunitară ROSCI0240 Tășad.....	32
B.2. Date despre prezența, localizarea, populația și ecologia speciilor și/sau habitatelor de interes comunitar prezente pe suprafața planului, menționate în formularul standard al ariei naturale de interes comunitar .....	33
B.2.1. Situl de importanță comunitară ROSCI0240 Tășad.....	33
B.3. Descrierea funcțiilor ecologice ale speciilor și habitatelor de interes comunitar afectate și a relației acestora cu ariile naturale protejate de interes comunitar învecinate și distribuția acestora .....	42
B.4. Statutul de conservare a speciilor și habitatelor de interes comunitar .....	43
B.5. Date privind structura și dinamica populațiilor de specii afectate.....	44
B.6. Relațiile structurale și funcționale care creează și mențin integritatea ariei naturale protejate de interes comunitar .....	46
B.7. Obiectivele de conservare a ariilor naturale protejate de interes comunitar, inclusiv evoluții/schimbări care se pot produce în viitor .....	47

B.8. Descrierea stării actuale de conservare a ariei naturale protejate de interes comunitar, inclusiv evoluții/schimbări care se pot produce în viitor .....	48
B.9. Alte informații relevante privind conservarea ariei naturale protejate de interes comunitar, inclusiv posibile schimbări în evoluția naturală a ariilor naturale protejate de interes comunitar.....	49
B.10. Alte aspecte relevante pentru aria naturală protejată de interes comunitar .....	49
C. IDENTIFICAREA ȘI EVALUAREA IMPACTULUI .....	49
C.1. Identificarea impactului .....	49
C.1.1. Impactul prognozat prin implementarea planului asupra factorilor de mediu.....	53
C.2. Evaluarea semnificației impactului .....	57
C.2.1. Impactul direct și indirect.....	57
C.2.2. Durata manifestării impactului: .....	57
D. MĂSURI DE REDUCERE A IMPACTULUI.....	61
D.1. Măsuri de diminuare a impactului asupra factorului de mediu apă.....	61
D.2. Măsuri de diminuare a impactului asupra aerului .....	61
D.3. Măsuri de diminuare a impactului asupra solului .....	62
D.4. Măsuri de reducere a impactului produs de zgomot și vibrații .....	63
D.5. Măsuri de reducere a impactului asupra biodiversității.....	63
D.6. Măsuri ce urmează a fi luate în cazul apariției unor calamități naturale .....	66
E. MONITORIZAREA SITUAȚIEI DIN TEREN.....	67
F. METODE UTILIZATE PENTRU CULEGEREA INFORMATIILOR PRIVIND SPECIILE SI/SAU HABITATELE DE INTERES COMUNITAR AFECTAT .....	69
G. CONCLUZII.....	74
H. BIBLIOGRAFIE.....	76
ANEXE.....	78

## **A. INFORMAȚII PRIVIND PLANUL SUPUS APROBĂRII**

### **A.1. Informații privind planul (amenajamentul silvic)**

**A.1.1. DENUMIREA PLANULUI: "AMENAJAMENTUL FONDULUI FORESTIER PROPRIETATE PRIVATA APARTINAND ASOCIAȚIEI URBARIAȘILOR COPACEL, UP I ASOCIAȚIA COPACEL, JUDEȚUL BIHOR".**

#### **A.1.2. DESCRIEREA PLANULUI:**

Amenajarea pădurilor sau amenajamentul este ansamblul de preocupări și măsuri menite să asigure aducerea și păstrarea pădurilor în stare corespunzătoare din punctul de vedere al funcțiilor ecologice, economice și sociale pe care acestea le îndeplinesc.

Gestionarea durabilă a pădurilor - administrarea și utilizarea pădurilor astfel încât să își mențină și să își amelioreze biodiversitatea, productivitatea, capacitatea de regenerare, vitalitatea, sănătatea și în așa fel încât să asigure, în prezent și în viitor, capacitatea de a exercita funcțiile multiple ecologice, economice și sociale permanente la nivel local, regional, național și global fără a crea prejudicii altor ecosisteme.

- Modul de gestionare a fondului forestier național se reglementează prin amenajamentele silvice, care se constituie în baza documentelor de proprietate.
- Țelurile de gospodărire a pădurii se stabilesc prin amenajamente silvice, în concordanță cu obiectivele ecologice și social-economice și cu respectarea dreptului de proprietate asupra pădurilor, exercitat potrivit prevederilor Codului Silvic.
- Amenajamentul silvic se elaborează pe unități de producție și/sau de protecție, cu respectarea normelor tehnice de amenajare. Reglementarea procesului de producție pentru pădurile de pe proprietățile cu suprafețe mai mici de 100 ha, incluse în unități de producție/protecție constituite în teritoriul aceleiași comune, respectiv aceluiași oraș sau municipiu, se face la nivel de arboret, cu condiția asigurării continuității la acest nivel, aplicând tratamente adecvate.
- Întocmirea de amenajamente silvice este obligatorie pentru proprietățile de fond forestier mai mari de 10 ha.
- Proprietarul care are încheiat contract de administrare sau de servicii silvice pe o perioadă de 10 ani pentru fondul forestier al unei proprietăți cu suprafața de maximum 10 ha poate recolta un volum de maximum 5 mc/an/ha de pe această proprietate forestieră, în funcție de caracteristicile structurale ale arboretului.
- Normele tehnice care stau la baza amenajamentului silvic se elaborează și se aprobă de către autoritatea publică centrală care răspunde de silvicultură, în colaborare cu Academia de Științe Agricole și Silvice "Gheorghe Ionescu-Șișești", cu alte instituții de specialitate și organizații neguvernamentale, cu respectarea următoarelor principii:

- a) principiul continuității și al permanenței pădurilor;
- b) principiul eficacității funcționale;
- c) principiul conservării și ameliorării biodiversității;
- d) principiul economic.

#### *a) Principiul continuității*

- potrivit acestui principiu, prin amenajament se asigură condiții necesare pentru o gestionare durabilă a pădurilor (adică administrarea și utilizarea ecosistemelor forestiere, astfel încât să li se mențină și amelioreze biodiversitatea, productivitatea, capacitatea de regenerare, vitalitatea, sănătatea și să li se asigure pentru prezent și viitor capacitatea de a exercita funcții multiple ecologice, economice și sociale la nivel local, regional și mondial, fără a genera prejudicii altor sisteme), astfel încât acestea să ofere societății, permanent produse lemnoase și de altă natură, precum și servicii de protecție și sociale cât mai mari și de calitate superioară. Acest principiu se referă, atât la continuitatea în sens progresiv a

funcțiilor de producție, cât și la permanența și ameliorarea funcțiilor de protecție și sociale vizând nu numai interesele generației actuale, dar și pe cele de perspectivă ale societății. Astfel, principiul continuității capătă mobilitatea necesară pentru a putea corespunde oricăror împrejurări. El implică, așadar, atât păstrarea neștirbită a pădurii ca întreg, cât și cultivarea, organizarea, modelarea și conducerea ei într-o perspectivă a dezvoltării durabile și fiabile.

#### *b) Principiul eficacității funcționale*

Acest principiu exprimă preocuparea permanentă pentru creșterea capacității de producție și protecție a pădurilor, precum și pentru valorificarea optimă a produselor acestora. Se urmărește creșterea productivității pădurilor și a calității produselor, ameliorarea funcțiilor de protecție ale arboretelor, vizând realizarea unei eficiențe economice a gospodăririi pădurilor, precum și asigurarea unui echilibru corespunzător între aspectele de ordin ecologic, economic și social, cu cele mai mici costuri.

#### *c) Principiul conservării și ameliorării biodiversității*

Prin acest principiu se urmărește conservarea și ameliorarea biodiversității la cele patru niveluri ale acesteia (intraspecifică, interspecifică, ecosistemică și a peisajelor) în scopul maximizării stabilității și a potențialului polifuncțional al pădurilor pentru creșterea gradului de stabilitate și rezistență a arboretelor la acțiunea factorilor vătămători (vânt, zăpadă, boli, dăunători, vânat, poluare, ș.a.).

#### *d) Principiul economic*

Prin acest principiu se are în vedere recoltarea lemnului în vederea valorificării parțiale, care altfel, prin eliminare naturală, s-ar recicla în cadrul ecosistemelor forestiere respective. Acest scop este secundar prioritar rămânând îngrijirea corespunzătoare și la timp a arboretelor.

### **Administrarea fondului forestier**

Pădurile din U.P. I Asociația Copăcel constituie fond forestier proprietate privată a unor locuitori din zonă și sunt administrate de către Ocolul Silvic Codrii Cămării R.A.

### **Elemente generale privind cadrul natural**

#### **Geologie**

Din punct de vedere geologic, substratul litologic din teritoriul unității de producție este format din argile și gresii aparținând Panonicului, aceste substraturi fiind caracteristice Depresiunii Panonice.

#### **Geomorfologie**

Din punct de vedere geomorfologic, teritoriul este situat în zona depresiunilor tectonice umplute cu sedimente neozoice, cu aspect deluros.

Unitatea geomorfologică predominantă este versantul cu pante moderate. Configurația terenului este în general ondulată, mai rar plană.

În raport cu expoziția situația este următoarea:

*Repartiția suprafețelor pe expoziții*

expoziții însorite	101,36 ha	36%
expoziții parțial însorite	106,47 ha	37%
expoziții umbrite	77,47 ha	27%
Total	285,30 ha	100 %

Referitor la variațiile topoclimatului induse de expoziția versanților se pot afirma următoarele:

- *expozițiile însorite* (36%) sunt cele mai călduroase, se încălzesc puternic în timpul zilei și se răcesc accentuat noaptea, astfel încât amplitudinile termice sunt maxime; sezonul de vegetație este mai lung, dar pericolul înghețurilor târzii și a deșosării puieților este mai mare; perioadele de secetă sunt mai lungi și mai dese, evapotranspirația fiind mai puternică, stratul de zăpadă este mai subțire și se topește mai repede;

- *expozițiile umbrite* (27%) beneficiază de un plus de umiditate pedologică și atmosferică, de o persistență mai îndelungată a stratului de zăpadă, de temperaturi și amplitudini mai scăzute și de sezon de vegetație mai scurt;

- *expozițiile parțial însorite și cele parțial umbrite* (37%) prezintă o situație intermediară, cu mențiunea că versanții vestici beneficiază de un plus de căldură, comparativ cu cei estici.

Expoziția generală a U.P. este sudică.

Înclinarea terenului este variată. Suprafața fondului forestier este repartizată, pe categorii de înclinare a terenului, astfel:

terenuri cu înclinare <16°	144,58 ha	51%
terenuri cu înclinare între 16° și 30°	140,72 ha	49%
Total	285,30 ha	100 %

Din cele prezentate rezultă că predomină terenurile cu terenuri cu înclinare <16°.

Înclinarea are o influență directă asupra profunzimii solurilor, care crește de la culme către firul văilor și se reduce odată cu sporirea pantei. Pe terenurile slab înclinate și orizontale s-au dezvoltat uneori fenomene de gleizare sau pseudogleizare. Scurgerea apelor pluviale este mai mare pe terenurile puternic înclinate. Pantele mari înlesnesc declanșarea proceselor de eroziune și alunecările de teren.

Multitudinea factorilor geomorfologici enunțați se află în strânsă legătură unii cu alții, determinând formarea solurilor, repartizarea vegetației în spațiu, precum și productivitatea acestora. Relieful influențează atât răspândirea și însușirea solului (profunzime, intensitatea erodării ș.a.) cât și asupra proceselor de solificare, prezenței vegetației forestiere, tipurilor de pădure și de stațiune.

Factorii geomorfologici influențează direct factorii climatici și edafici și indirect distribuția speciilor și productivitatea arboretelor.

## **Hidrografia**

Teritoriul unității de producție de află în bazinul hidrologic al râului Crișul Repede.

Rețeaua hidrografică este reprezentată în principal de v. de Rugi, v. de Soci și Pârâul cel Mare.

## **Climatologie**

Climatologic, teritoriul în studiu este situat într-o regiune care se caracterizează printr-un climat continental moderat, cu o variabilitate redusă a factorilor climatici, fapt datorat omogenității relative a terenului, cu diferențe mici de altitudine.

Temperatura medie anuală este de 10.3°C. În perioada de vegetație temperatura medie este de 15.9 °C. Durata medie a perioadei de vegetație (cu temperaturi mai mari de 10°C) este de 195 zile.

Precipitațiile medii anuale însumează 635 mm, iar în perioada de vegetație 428 mm.

## **Soluri**

### **Evidența și răspândirea teritorială a tipurilor de sol**

Concomitent cu lucrările de descriere a arboretelor s-au efectuat și lucrări de cartare stațională la scară mijlocie. Metoda de cartare utilizată este combinată, constând din cercetare, delimitare și cartarea unităților staționale, luându-se în considerare datele referitoare la climă, relief, substrat litologic, sol și floră indicatoare.

Pe cuprinsul U.P. I Asociația Copăcel, pe rocile parentale amintite anterior s-au format următoarele tipuri de sol:

Soluri si unitati amenajistice																
22	Luvosol (LV)															
	2201 tipic	35 C	35 D	35 E	35 G	35 I	36 B	36 C	36 D	36 E	37 C	38 B	38 C	41 E	46 B	47 B
		47 D														
		Total subtip sol:		16 ua												48,95 ha
	2212 stagnic	39 B	39 C	40 B	40 C	41 A	41 B	41 C	41 D	41 F	41 G	42 B	42 C	42 D	42 E	42 G
		43 B	43 C	43 D	43 E	43 F	44 B	44 C	44 D	44 E	44 F	44 G	44 H	45 B	45 C	45 D
		45 E														
		Total subtip sol:		31 ua												140,22 ha
		Total tip sol:		47 ua												189,17 ha
31	Eutricambosol (EC)															
	3101 tipic	35 A	35 B	35 F	35 H	36 A	37 A	37 B	38 A	38 D	38 E	39 A	40 A	42 A	42 F	43 A
		44 A	44 I	45 A	46 A	47 A	47 F									
		Total subtip sol:		21 ua												96,13 ha
		Total tip sol:		21 ua												96,13 ha
		Total UP:		68 ua												285,30 ha

Formarea solurilor a fost determinată de substratul litologic, precum și de factorii geomorfologici, hidrologici și climatici ce acționează pe teritoriul unității de producție.

### Descrierea tipurilor și subtipurilor de sol

**Luvosol tipic (2201)**, cu orizont A ocric A(o) urmat de orizont eluvial E (El sau Ea) și orizont B argic (Bt) cu grad de saturație în baze V mai mare de 53% cel puțin într-un suborizont din partea superioară, cu succesiunea reprezentativă de orizonturi Ao-El-Bt-C, orizonturi Ao, El și Bt având într-unul din suborizonturi, cel puțin în pete culori în nuanțe de 7,5 și 10YR, uneori și mai galbene cu valori și crome mai mari sau egale cu 3,5 (la umed), pe fețele și în interiorul elementelor structurale (cu excepția solurilor care prezintă schimbare texturală bruscă pe cel mult 7,5 cm), nu prezintă caracterele celorlalte subtipuri.

**Luvosol stagnic (2212)**, cu orizont A ocric A(o) urmat de orizont eluvial E (El sau Ea) și orizont B argic (Bt) cu grad de saturație în baze V mai mare de 53% cel puțin într-un suborizont din partea superioară, cu succesiunea reprezentativă de orizonturi Ao-El-Btw-C, asemănător celui tipic, dar cu proprietăți stagnice între 50-100 cm, cu pete vineții de reducere pe mai mic de 50% din suprafața agregatelor structurale cât și în interiorul lor.

**Eutricambosol tipic (3101)**, soluri având orizont A ocric sau molic (Ao,Am) urmat de orizont intermediar cambic (Bv) cu valori și crome peste 3,5 (la umed) cel puțin pe fețele agregatelor structurale începând din partea superioară, cu succesiunea reprezentativă de orizonturi Ao-Bv-C, orizonturi Ao și Bv, ambele cu V mai mare de 53% și cel puțin în partea superioară, sau cel puțin în pete (de peste 50%), culori în nuanțe mai galbene, decât 5YR cu valori și crome mai mari sau egale cu 3,5 (la umed) cel puțin în interiorul elementelor structurale; nu prezintă caracterele celorlalte subtipuri.

### Tipuri de stațiune

Factorii ecologici nu acționează în mod independent asupra vegetației forestiere, ci prin rezultanta lor. De multe ori apare o compensare a factorilor, dar aceasta nu se poate produce decât între anumite limite de toleranță. Atunci când aceste praguri sunt depășite, atât în plus, cât și în minus, factorii respectivi devin limitativi pentru productivitatea și chiar răspândirea speciilor forestiere. În alte cazuri factorii de stres își pot conjuga acțiunea negativă.

În unitatea de producție analizată au fost determinate următoarele tipuri de stațiune:

#### Evidența și răspândirea teritorială a tipurilor de stațiune

TS	Unitati amenajistice														
6132	35 C	35 D	35 E	35 G	35 I	36 B	36 D	36 E	37 C	38 B	38 C	41 E	43 C	46 B	47 D
	Total TS		15 ua												48,26 ha
6142	39 B	39 C	40 B	40 C	41 A	41 B	41 C	41 F	42 B	42 C	42 D	42 E	42 G	43 B	43 D
	43 E	43 F	44 B	44 C	44 D	44 E	44 G	44 H	45 B	45 C	45 D	45 E			
	Total TS		27 ua												127,47 ha
6143	41 D	44 F													
	Total TS		2 ua												4,35 ha

6152	36 C	37 B	47 B												
		<b>Total TS</b>		<b>3 ua</b>	<b>8,97 ha</b>										
6252	35 A	35 B	35 F	35 H	36 A	37 A	38 A	38 D	38 E	39 A	40 A	41 G	42 A	42 F	43 A
		44 A	44 I	45 A	46 A	47 A	47 F								
		<b>Total TS</b>		<b>21 ua</b>	<b>96,25 ha</b>										
		<b>Total UP</b>		<b>68 ua</b>	<b>285,30 ha</b>										

## Tipuri de pădure

Pentru identificarea și caracterizarea tipurilor de pădure s-a ținut seama de întregul complex al vegetației și factorilor staționali.

Tipurile naturale de pădure și stațiuni identificate sunt următoarele:

### Evidența tipurilor naturale de pădure și tipuri de stațiuni

TS	Sol	Unitati amenajistice														
6132	2201	35 C	35 D	35 E	35 G	35 I	36 B	36 D	36 E	37 C	38 B	38 C	41 E	46 B	47 D	
		<b>Total sol</b>		<b>14 ua 44,11 ha</b>												
	2212	43 C														
		<b>Total sol</b>		<b>1 ua 4,15 ha</b>												
		<b>Total TS</b>		<b>15 ua 48,26 ha</b>												
6142	2212	39 B	39 C	40 B	40 C	41 A	41 B	41 C	41 F	42 B	42 C	42 D	42 E	42 G	43 B	43 D
		43 E	43 F	44 B	44 C	44 D	44 E	44 G	44 H	45 B	45 C	45 D	45 E			
		<b>Total sol</b>		<b>27 ua 127,47 ha</b>												
		<b>Total TS</b>		<b>27 ua 127,47 ha</b>												
6143	2212	41 D	44 F													
		<b>Total sol</b>		<b>2 ua 4,35 ha</b>												
		<b>Total TS</b>		<b>2 ua 4,35 ha</b>												
6152	2201	36 C	47 B													
		<b>Total sol</b>		<b>2 ua 4,84 ha</b>												
	3101	37 B														
		<b>Total sol</b>		<b>1 ua 4,13 ha</b>												
		<b>Total TS</b>		<b>3 ua 8,97 ha</b>												
6252	2212	41 G														
		<b>Total sol</b>		<b>1 ua 4,25 ha</b>												
	3101	35 A	35 B	35 F	35 H	36 A	37 A	38 A	38 D	38 E	39 A	40 A	42 A	42 F	43 A	44 A
		44 I	45 A	46 A	47 A	47 F										
		<b>Total sol</b>		<b>20 ua 92,00 ha</b>												
		<b>Total TS</b>		<b>21 ua 96,25 ha</b>												
		<b>Total UP</b>		<b>68 ua 285,30 ha</b>												



## **Regimul**

Regimul, modul în care se asigură regenerarea unei păduri (din sămânță sau pe cale vegetativă), definește structura pădurii din acest punct de vedere. Ținând cont de obiectivele social-economice și ecologice, de condițiile staționale și de vegetație, precum și de necesitatea folosirii cât mai judicioase a capacității de producție și protecție a pădurilor s-a adoptat regimul codru prevăzut și la amenajamentele anterioare, regenerarea arboretelor urmând a se realiza eficient pe cale naturală din sămânță.

Regimul adoptat a fost cel de codru.

## **Compoziția-țel**

Compoziția-țel reprezintă asocierea speciilor din cadrul unui arboret care îmbină în orice moment al existenței sale, în modul cel mai favorabil, exigențele biologice ale pădurii cu cerințele social-economice.

Pentru fiecare arboret în parte, amenajamentul a stabilit o compoziție corespunzătoare tipului natural fundamental de pădure, condițiilor staționale, funcțiilor social-economice atribuite, precum și stării de fapt actuale a acestuia. Compoziția-țel din descrierea parcellară este redată diferit după cum urmează:

- compoziția-țel la exploatabilitate, este redată pentru arboretele preexploatabile și neexploatabile, reprezentând cea mai favorabilă compoziție la care trebuie să ajungă arboretele la vârsta exploatabilității, în raport cu compoziția lor actuală și cu posibilitatea de modificare a ei, prin intervențiile posibile a se executa.

- compoziția-țel de regenerare, este redată numai pentru terenurile goale de împădurit, arboretele exploatabile în prezent și pentru cele care devin exploatabile în deceniul primei perioade de amenajare.

La stabilirea acesteia s-a ținut cont de compoziția corespunzătoare tipului natural fundamental de pădure, din „Norme tehnice pentru compoziții, scheme și tehnologii de regenerarea pădurilor și de împădurire a terenurilor degradate”, ediția 2000.

Compoziția-țel optimă este compoziția stabilită pentru fiecare tip de pădure în parte reprezentând compoziția-țel optimă corespunzătoare tipului natural fundamental de pădure. Prin lucrările propuse de amenajament, se va urmări realizarea compoziției optime.

La fixarea compoziției țel a fiecărui arboret s-au avut în vedere compoziția corespunzătoare tipului natural fundamental de pădure, condițiile staționale și starea actuală a arboretului existent, ținând cont de rolul funcțional atribuit acestor arborete, de experiența locală precum și de „Normele tehnice pentru compoziții, scheme și tehnologii de regenerarea pădurilor și de împădurire a terenurilor degradate” și „Normele tehnice pentru alegerea și aplicarea tratamentelor”. Tendința actuală la alegerea compozițiilor-țel optime este revenirea la compozițiile caracteristice arboretelor natural fundamentale. Având în vedere etajele de vegetație în care se încadrează pădurile studiate, se vor promova molidul, laricele, pinul, aninul alb, etc.

Compoziția țel adoptată a fost cea corespunzătoare tipului natural fundamental de pădure pentru arboretele exploatabile și compoziția țel la exploatabilitate pentru celelalte arborete.

## **Tratamentul**

Ca bază de amenajare, tratamentul definește structura arboretelor din punct de vedere al repartiției arborilor pe categorii dimensionale și al etajării populațiilor de arbori și arbuști. Prin tratament se înțelege modul cum se face exploatarea unei păduri și se asigură regenerarea unei păduri în cadrul aceluiași regim, în conformitate cu țelurile fixate.

În principiu se urmărește alegerea unui tratament cât mai intensiv posibil în condițiile date. În raport cu condițiile de regenerare și de structurile urmărite, în cadrul pădurilor unității de producție, s-a adoptat tratamentul tăierilor progresive în acest deceniu. Tehnica aplicării tratamentelor este cea prevăzută în „Normele tehnice pentru alegerea și aplicarea tratamentelor”.

Tratamentul adoptat a fost cel al tăierilor progresive și al tăierilor în crâng – tăiere de jos.

## **Exploatabilitate**

Exploatabilitatea definește structura arboretelor sub raport dimensional, și se exprimă prin diametrul mediu de realizat în cadrul structurilor de codru grădinarit, respectiv prin vârsta exploatabilității în cazul structurilor de codru regulat.

Pentru arboretele din U.P. I Asociația Copăcel, care sunt încadrate în grupa I funcțională s-a adoptat exploatabilitatea de protecție, iar pentru cele din grupa a II-a funcțională exploatabilitatea tehnică.

## **Ciclul de producție**

Ca bază de amenajare, ciclul determină mărimea și structura pădurii în ansamblul său, în raport cu vârsta arboretelor componente. Ciclul pentru S.U.P. A - codru regulat, sortimente obișnuite s-a stabilit prin rotunjirea vârstei medii a exploatabilității, ponderată în raport cu suprafața diferitelor arborete. S-a adoptat un ciclu de 110 ani.

## **Descrierea lucrărilor silvotehnice prevăzute a se aplica în arboretele din cadrul UP I**

### **Asociația Copăcel**

Prin îngrijirea și conducerea pădurii se înțelege sistemul de lucrări și intervenții silvotehnice prin care se dirijează creșterea și dezvoltarea pădurii de la întemeierea ei până în apropierea termenului exploatării sale în vederea îndeplinirii obiectivelor fixate. Ele acționează asupra pădurii în următoarele direcții principale:

- ameliorează permanent compoziția și structura genetică a populațiilor, calitatea arboretului, starea fitosanitară a pădurii;
- reduc convenabil consistența, astfel încât spațiul de nutriție dintre arborii valoroși să crească treptat oferind astfel condiții optime pentru creșterea arborilor în grosime și înălțime;
- ameliorează treptat mediul pădurii, conducând la intensificarea funcțiilor productive și protectoare a acesteia;
- reglează raporturile inter- și intraspecifice la nivelul arboretului și între diferitele etaje de vegetație ale pădurii;
- permit recoltarea unei cantități de masă lemnoasă ce se valorifică sub formă de produse secundare etc.

## Lucrări de îngrijire și conducere a arboretelor

### Tăieri de îngrijire

Lucrările de îngrijire și conducere a arboretelor s-au propus în timpul efectuării descrierii parcelare, în funcție de situația existentă în fiecare u.a. și având în vedere prevederile din normele tehnice în vigoare. S-a urmărit ca arboretele să fie parcurse cu una sau mai multe lucrări de îngrijire, în raport cu stadiul de dezvoltare, compoziția, densitatea, condițiile staționale și obiectivele vizate.

Periodicitățile și tehnica de execuție ale acestor lucrări sunt cele prevăzute în „Norme tehnice pentru îngrijirea și conducerea arboretelor” – ediția 2000, și urmăresc ameliorarea compoziției și calității arboretelor, creșterea rezistenței lor la factorii destabilizatori și limitativi, stimularea creșterilor curente și mărirea potențialului de stabilitate ecologică a pădurii în ansamblul ei.

Fiecare unitate amenajistică a fost analizată în perspectiva celor 10 ani de valabilitate a amenajamentului stabilindu-se după caz, atât numărul de intervenții cât și natura lor.

**Degajări** se vor executa în stadiul de semințis și desis, urmărindu-se diminuarea proporției speciilor cu valoare economică scăzută și favorizând astfel speciile valoroase. Realizarea stării de masiv presupune trecerea exemplarelor speciilor arborescente de la existența izolată specifică fazei de semințis la existența gregară (în grup), constituind un nou arboret, cu toate atributele și funcțiile sale specifice. În cazul arboretelor constituite din mai multe specii (amestecate), unele dintre acestea având o vigoare sporită de creștere în primii ani de viață, tind să copleșască alte specii. Se manifestă astfel concurența pentru spațiu și hrană atât în sol cât și în spațiul între speciile ce compun arboretele respective. Și în cazul arboretelor constituite din aceeași specie (pure) apare concurența pentru hrană și spațiu. Unele exemplare de dimensiuni mai mari (de exemplu cele provenite din lăstari sau cele provenite din semințisuri preexistente neutilizabile neextrase la timp) devin copleșitoare pentru exemplarele sănătoase și viabile dar apărute mai târziu. Din considerentele menționate mai sus este necesară intervenția omului în procesul natural de autoreglare a arboretului prin înlăturarea parțială sau totală a speciilor sau exemplarelor copleșitoare, lucrare ce poartă denumirea de degajare. Aceasta are caracter de selecție în masă și se execută în faza de desis.

*Obiectivele urmărite prin aplicarea degajărilor sunt următoarele:*

- dirijarea competiției interspecifice, prin ținerea în frâu a exemplarelor din speciile repede crescătoare care ar putea copleși parțial sau integral specia sau speciile valoroase;
- dirijarea competiției intraspecifice, prin ținerea sub control sau înlăturarea din masiv a preexistențelor, lăstarilor, a exemplarelor vătămate și promovarea exemplarelor viabile și sănătoase;
- ameliorarea compoziției și a desimii arboretului și crearea unor condiții mai favorabile de creștere și dezvoltare a desisului din specia sau speciile de valoare;
- ameliorarea mediului intern specific;
- menținerea integrității structurale a arboretului (consistența  $\geq 0,8$ ).

Intervalul de timp după care se revine cu o nouă degajare pe aceeași suprafață (periodicitatea) depinde de natura speciilor, de condițiile staționale, de stare și structura pădurii. În general periodicitatea degajărilor variază între 1 și 3 ani. Sezonul de executare a degajărilor depinde de speciile existente, de condițiile de vegetație. Se consideră optimă perioada 15 august - 30 septembrie. Lucrări de degajări se vor face în u.a.-urile următoare: 35D, 41G pe o suprafață de 11,33 ha.

**Curățiri** se vor executa în arboretele ajunse în stadiul de nuieliș-prăjiniș, cu consistența plină (0,9-1,0), de 15 ani. Prin curățiri se va urmări în continuare promovarea speciilor valoroase, extrăgându-se exemplarele de valoare economică scăzută, precum și exemplarele din speciile de bază cu creșteri reduse sau cu defecte tehnologice. Intervențiile se vor face în așa fel încât consistența să nu scadă sub 0,75 și fără a se crea ochiuri fără vegetație forestieră.

*Obiectivele urmărite prin aplicarea curăților sunt următoarele:*

- continuarea ameliorării compoziției arboretului în concordanță cu compoziția-țel fixată. Acest lucru este realizabil prin înlăturarea exemplarelor copleșitoare din speciile nedorite;
- îmbunătățirea stării fitosanitare a arboretului, prin eliminarea treptată a exemplarelor uscate, rupte, vătămate, defectuoase, preexistente, a lăstarilor, având grijă să nu se întrerupă în niciun punct starea de masiv;
- reducerea desimii arboretelor, pentru a permite regularizarea creșterii în grosime și înălțime, precum și a configurației coroanei;
- ameliorarea mediului intern al pădurii, cu efecte favorabile asupra capacității productive și protectoare, ca și a stabilității generale a acesteia;
- valorificarea masei lemnoase rezultate;
- menținerea integrității structurale (consistența  $\geq 0,8$ ).

Lucrări de curățiri s-au propus în u.a. – urile următoare: 35F, 41G, 42B, 43B pe o suprafață de 10,31 ha, de unde se va recolta un volum de 15 m<sup>3</sup>.

**Rărituri** se vor executa în stadiul de dezvoltare păriș-codrișor și codru mijlociu, promovându-se în continuare speciile și exemplarele valoroase. Concomitent cu aceste lucrări se vor extrage și eventualii preexistenți, fără însă a crea goluri în arboret.

*Obiectivele urmărite prin aplicarea răriturilor sunt următoarele:*

- ameliorarea calitativă a arboretelor, mai ales sub raportul compoziției, al calității tulpinilor și coroanelor arborilor, al distribuției lor spațiale, precum și al însușirilor tehnologice ale lemnului acestora;
- ameliorarea structurii genetice a populațiilor arborescente;
- activarea creșterii în grosime a arborilor valoroși, ca urmare a răririi treptate a arboretului, fără însă a afecta creșterea în înălțime și producerea elagajului natural;
- luminarea mai pronunțată a coroanelor arborilor de valoare din speciile de bază, cu ocazia ultimelor rărituri, pentru a crea condiții mai favorabile pentru fructificație și deci, pentru regenerarea naturală a pădurii;
- mărirea rezistenței pădurii la acțiunea vătămătoare a factorilor biotici și abiotici, menținerea unei stări fitosanitare cât mai bune și a unei stări de vegetație cât mai active a arboretului rămas;
- modelarea eficientă a mediului intern a pădurii;
- recoltarea și valorificarea completă a arborilor care trebuie să cadă din pădure.

În amenajamentul *UP I Asociația Copăcel*, avem astfel de lucrări în u.a – urile: 35A, 35B, 35C, 35E, 35H, 36C, 36D, 36E, 37A, 37C, 38C, 38D, 38E, 39C, 40C, 41F, 42D, 42E, 42F, 43D, 43E, 43F, 44C, 44D, 44E, 44F, 44G, 44H, 44I, 45B, 45C, 45D, 47A, 47B, 47D pe o suprafață de 123,98 ha, de unde se va recolta un volum de 5761 m<sup>3</sup>.

### ***Lucrări de îngrijire specifice***

**Tăierile de igienă** se fac ori de câte ori este nevoie, în toate arboretele care le reclamă, dar pentru cele incluse în planuri decenale de recoltare volumul recoltat va fi contabilizat la tăierile respective și nu la tăieri de igienă. Aceste lucrări urmăresc asigurarea unei stări fitosanitare corespunzătoare a arboretelor, obiectiv ce se realizează prin extragerea arborilor uscați, în curs de uscare, căzuți, ruți, doborâți de vânt ori zăpadă, puternic atacați de insecte sau ciuperci, cu vătămări mecanice, precum și a arborilor – cursă și de control folosiți în lucrările de protecția pădurilor fără ca prin aceste lucrări să se restrângă biodiversitatea pădurilor.

În amenajament avem astfel de lucrări în u.a.-urile: 35G, 36B, 38B, 39A, 39B, 40A, 41B, 41C, 41E, 42A, 42C, 42G, 43C, 44B, 46A, 46B, 47F pe o suprafață de 78,46 ha, de unde se va recolta un volum de 6438 m<sup>3</sup>.

Intensitatea cu care se vor executa aceste categorii de lucrări rămâne în atenția organului executor. O sinteză a lucrărilor propuse (volume și suprafețe), pe grupe de categorii funcționale, este redată în tabelul următor. Intensitatea cu care se vor executa aceste categorii de lucrări rămâne în atenția organului executor. O sinteză a lucrărilor propuse (volume și suprafețe), pe grupe de categorii funcționale, este redată în tabelul următor.

### **Lucrări de regenerare și împădurire**

Aceste lucrări s-au planificat în funcție de situația înregistrată în timpul descrierii parcelare, de nevoile de regenerare ce decurg din aplicarea planurilor de recoltare și de necesitatea introducerii în circuitul productiv a terenurilor fără vegetație forestieră destinate împăduririi, urmărindu-se realizarea unor structuri cât mai apropiate de cele normale în raport cu funcțiile atribuite arboretelor respective. Compozițiile de regenerare s-au stabilit în funcție de particularitățile staționale și de cerințele ecologice ale speciilor, ținând seama de prevederile din „Norme tehnice pentru compoziții, scheme și tehnologii de regenerarea pădurilor și de împădurire a terenurilor degradate” ediția 2000 și din „Norme tehnice pentru amenajarea pădurilor” ediția 2000.

Referitor la lucrările de regenerare și completare, se fac următoarele precizări, de care s-a ținut seama la întocmirea proiectului:

- în vederea ajutorării regenerării naturale se vor face (acolo unde este necesar) unele lucrări, chiar dacă nu sunt evidențiate în plan, cum ar fi: înlăturarea litierei groase, nedescompuse, de pe unele porțiuni din u.a., mobilizarea solului în zonele înțelenite, toate acestea cu scopul creerii condițiilor ajungerii semințelor la sol;
- împăduririle și eventualele completări se vor face cu material de proveniență locală sau de la alți producători, dar numai cu proveniențe valoroase și certe și cu respectarea strictă a zonelor de transfer;
- s-a dat prioritate speciilor cu valoare economică ridicată;
- puietii folosiți la împăduriri vor fi de proveniență locală, pe cât posibil produși în pepinierele cantonale, sau proveniți din regiuni cu condiții edafo – climatice similare; semințele folosite la producerea puietilor să fie recoltate din zonă, păstrându-se astfel caracterele ereditare ale arboretelor locale;
- ritmul împăduririlor va trebui să-l urmărească pe cel al tăierilor, dar cu respectarea perioadei optime pentru aceste lucrări;
- se va urmări realizarea cât mai repede posibil a stării de masiv;

- în culturile nou create (regenerări naturale, plantații, culturi mixte) se vor executa lucrările corespunzătoare stadiului de dezvoltare și stării arboretelor respective (descopleșiri, depresaje, degajări etc.), ori de câte ori este necesar, periodicitățile din instrucțiuni fiind orientative.

În vederea regenerării cât mai urgente și a realizării unor arborete de valoare s-au propus, pentru acest deceniu, următoarele categorii de lucrări:

- A. Lucrări de ajutorarea regenerării naturale;
- B. Lucrări de regenerare – constând din împăduriri după tăieri progresive;
- C. Completări în arboretele care nu au închis starea de masiv
- D. Îngrijirea culturilor tinere

Împăduririle vor fi urmate de lucrări de îngrijire a culturilor nou create. Volumele de lucrări stabilite în acest plan sunt orientative, urmând ca la elaborarea planurilor anuale ocolul să stabilească în mod concret lucrările ce se execută, precum și volumul acestora.

Tehnologiile de împădurire nu prezintă particularități în cadrul U.P., ele regăsindu-se în lucrarea „Norme tehnice pentru compoziții, scheme și tehnologii de regenerarea pădurilor și de împădurire a terenurilor degradate” ediția 2000.

Unitatea amenajistică		Tipul de stațiune și tipul de pădure	Compoziția țel Formula de împ. ăd. Comp. sem. utilizabil	Ind. de acoperire	Suprafața efectivă (împăd. ajut. regen, îngrijiri) ha	Suprafața efectivă de împădurit Specii				
Nr.	Suprafața ha					FA	GO	-	-	-
						ha	ha	ha	ha	ha
<b>A. LUCRĂRI NECESARE PENTRU ASIGURAREA REGENERĂRII NATURALE</b>										
<b>A.1. Lucrări de ajutorarea regenerării naturale</b>										
<b>A.1.3. Îndepărtarea subarboretului, a semințisului și a tineretului neutilizabil</b>										
35I	1,80	-	-	-	0,54	-	-	-	-	-
36A	7,67	-	-	-	2,30	-	-	-	-	-
37B	4,13	-	-	-	1,24	-	-	-	-	-
40B	22,52	-	-	-	6,76	-	-	-	-	-
41A	11,65	-	-	-	3,49	-	-	-	-	-
41D	3,22	-	-	-	0,97	-	-	-	-	-
43A	8,03	-	-	-	2,41	-	-	-	-	-
44A	6,46	-	-	-	1,94	-	-	-	-	-
45A	2,82	-	-	-	0,85	-	-	-	-	-
<b>Total A.1.3</b>	<b>68,30</b>	-	-	-	<b>20,50</b>	-	-	-	-	-
<b>A.1.4. Provocarea drajonării la arboretele de salcâm</b>										
38A	1,72	-	-	-	0,52	-	-	-	-	-
45E	0,88	-	-	-	0,26	-	-	-	-	-
<b>Total A.1.4</b>	<b>2,60</b>	-	-	-	<b>0,78</b>	-	-	-	-	-
<b>Total A.1</b>	<b>70,90</b>	-	-	-	<b>21,28</b>	-	-	-	-	-
<b>A.2. Lucrări de îngrijire a regenerării naturale</b>										
<b>A.2.1. Descopleșirea semințisurilor</b>										
35I	1,80	-	-	-	0,54	-	-	-	-	-
36A	7,67	-	-	-	2,30	-	-	-	-	-
37B	4,13	-	-	-	1,24	-	-	-	-	-
40B	22,52	-	-	-	6,76	-	-	-	-	-
41A	11,65	-	-	-	3,49	-	-	-	-	-
41D	3,22	-	-	-	0,97	-	-	-	-	-
43A	8,03	-	-	-	2,41	-	-	-	-	-
45A	2,82	-	-	-	0,85	-	-	-	-	-
<b>Total A.2.1</b>	<b>61,84</b>	-	-	-	<b>18,56</b>	-	-	-	-	-
<b>Total A.2</b>	<b>61,84</b>	-	-	-	<b>18,56</b>	-	-	-	-	-
<b>Total A</b>					<b>39,84</b>	-	-	-	-	-
<b>B. LUCRĂRI DE REGENERARE ARTIFICIALĂ</b>										
<b>B.2. Împăduriri în suprafețe prevăzute a fi parcurse cu tăieri de regenerare</b>										
<b>B.2.3. Împăduriri după tăieri progresive (prevăzute)</b>										
36A	7,67	6252 4331	8FA 2GO 100FA	0,4	3,07	3,07	-	-	-	-

Unitatea amenajistică		Tipul de stațiune și tipul de pădure	Compoziția țel Formula de împ. ăd. Comp. sem. utilizabil	Ind. de acoperire	Suprafața efectivă (împăd. ajut. regen. îngrijiri) ha	Suprafața efectivă de împădurit Specii				
Nr.	Suprafața ha					FA	GO	-	-	-
						ha	ha	ha	ha	ha
			6GO 4FA	0,6						
40B	22,52	6142 7411	8GO 2CE 100GO 7CE 3GO	0,4 0,6	9,01	-	9,01	-	-	-
41A	11,65	6142 7112	8GO 2CE 100GO 9CE 1GO	0,4 0,6	4,66	-	4,66	-	-	-
41D	3,22	6143 7432	8GO 2CE 100GO 7CE 3GO	0,4 0,6	1,29	-	1,29	-	-	-
45A	2,82	6252 4312	8FA 2GO 95FA 5GO 7FA 3GO	0,4 0,6	1,13	1,07	0,06	-	-	-
<b>Total B.2.3</b>	<b>47,88</b>	-	-	-	<b>19,16</b>	<b>4,14</b>	<b>15,02</b>	-	-	-
<b>Total B</b>					<b>19,16</b>	<b>4,14</b>	<b>15,02</b>	-	-	-
<b>C. COMPLETARI IN ARBORETE CARE NU AU ÎNCHIS STAREA DE MASIV</b>										
<b>C.2. Completări în arboretele nou create (pe 20% din B)</b>					3,83	0,83	3,00	-	-	-
Total C					3,83	0,83	3,00	-	-	-
Total B+C					22,99	4,97	18,02	-	-	-
Necesar puieți (mii buc)					5	5	5	-	-	-
Total necesar puieți (mii buc)					114,95	24,85	90,10	-	-	-
<b>D. ÎNGRIJIREA CULTURILOR TINERE</b>										
<b>D.2. Îngrijirea culturilor tinere nou create: (B+C)/3</b>					7,66	-	-	-	-	-
<b>Total D</b>					<b>7,66</b>	-	-	-	-	-

## Tratamente

Tratamentul cuprinde un sistem de măsuri biotehnice prin care se pregătește și se realizează, în cadrul unui regim dat, trecerea arboretelor de la o generație la alta.

Gospodărirea intensivă, rațională și multifuncțională a fondului forestier impune ca necesitate adoptarea unei game largi de tratamente, dând prioritate celor bazate pe regenerarea naturală a speciilor autohtone valoroase, în cadrul unor perioade lungi sau continue de regenerare, pentru menținerea acoperirii corespunzătoare a solului.

Prin tratament se înțelege modul special cum se face exploatarea și se asigură regenerarea unei păduri în cadrul aceluiași regim, în vederea atingerii unui anumit scop.

Masa lemnoasă care rezultă în urma aplicării tratamentelor este încadrată în grupa produselor principale, iar tăierea prin care se realizează poartă numele de tăiere de produse principale.

Tratamentul cel mai indicat de aplicat într-o pădure dată va fi acela care permite recoltarea produselor principale cu cele mai reduse cheltuieli și pierderi, dar care reușește în același timp să asigure îndeplinirea integrală a obiectivelor de gospodărire și mai ales regenerarea mai valoroasă și mai ieftină prin care să se realizeze cât mai sigur structura țel fixată pentru fiecare arboret și ansamblu de arborete.

La alegerea tratamentului aplicabil la o pădure se va ține seama de o serie de criterii și recomandări dintre care:

- alegerea tratamentului se face pe baza analizei particularităților ecologice, a stării arboretelor respective, a funcțiilor social-economice ale acestora, a accesibilității lor actuale și de perspectivă, precum și în raport de condițiile tehnice și economice existente, prioritar fiind tratamentul cel mai intensiv.

- se va da prioritate regenerării naturale care va conduce la realizarea cu cheltuieli mai reduse a unor arborete capabile să conserve diversitatea genetică locală, care sunt mai bine adaptate ecologic și deci mai valoroase;
- promovarea de câte ori este posibil ecologic și justificat economic a arboretelor amestecate, divers structurate și valoroase;
- se vor promova tratamentele prin care se evită întreruperea bruscă a funcțiilor ecoprotective pe care trebuie să le exercite pădurea respectivă, evitând astfel declanșarea unor fenomene torențiale, a eroziunii, a alunecărilor de teren, a fenomenului de înmlăștinare etc.;
- tratamentele ce prevăd tăieri rase se pot adopta doar în arboretele necorespunzătoare din punct de vedere stațional și în cazurile prevăzute expres în codul silvic (legea 46/2008) și se vor aplica pe suprafețe mici (maxim 3 ha);
- în cazul pădurilor cu rol de protecție deosebit la alegerea tratamentelor, se acordă prioritate considerentelor de ordin cultural care conduc tot mai categoric la adoptarea tratamentelor intensive bazate pe regenerarea sub masiv și cu perioadă lungă de regenerare. În pădurile cu rol de protecție se pot adopta și alte tipuri de intervenții, respectiv lucrări speciale de conservare sau tăieri de igienă.
- trecerea de la o generație la alta este necesar să se facă fără întreruperi pentru a nu periclita din capacitatea bioecologică de regenerare a pădurii respective și a nu se întrerupe nici chiar pentru perioade mai scurte de timp rolul său protector sau estetic.

#### **Tratamentul tăierilor progresive**

Acest tratament constă în aplicarea de tăieri repetate neuniforme, concentrate în anumite ochiuri, împrăștiate neregulat în cuprinsul arboretelor exploatabile, urmărindu-se instalarea și dezvoltarea semițișului natural submasiv, până ce se va constitui noul arboret.

În principiu tăierile progresive urmăresc realizarea obiectivului regenerării naturale sub masiv prin două modalități:

- punerea treptată în lumină a semițișurilor utilizabile existente precum și a celor instalate artificial prin semănături sau plantații sub masiv sau în margine de masiv;
- provocarea însămânțării naturale prin răirea sau deschiderea arboretului acolo unde nu s-a produs acest lucru.
- Pentru realizarea acestor obiective se disting în cadrul tratamentului menționat trei genuri de tăieri:
  - tăieri de deschidere de ochiuri sau de însămânțare
  - tăieri de lărgire a ochiurilor sau de punere în lumină
  - tăieri de racordare

*Tăieri de deschidere de ochiuri sau de însămânțare* – urmăresc în principal asigurarea instalării și dezvoltării semițișului utilizabil și se aplică în anii de fructificație a speciei sau speciilor valoroase, în porțiunile de pădure în care semițișul se poate instala fără dificultăți.

Principalele probleme care trebuie rezolvate la aplicarea tăierilor de deschidere de ochiuri se referă la repartizarea, forma, mărimea, orientarea și numărul ochiurilor, precum și la intensitatea tăierii în fiecare ochi.

Repartizarea ochiurilor se face în funcție de starea arboretelor și a semițișului, cât și de posibilitățile de scoatere a materialului lemnos. Amplasarea ochiurilor va începe în arboretele cele mai bătrâne, din interiorul acestora spre drumul de acces și din partea superioară a versanților, spre a se evita ulterior colectarea masei lemnoase prin suprafețele regenerare. distața dintre ochiuri ocupată de pădure netăiată, să aibă o lățime de cel puțin 1-2 înălțimi medii ale



arboretului astfel încât în cadrul fiercărui ochi regenerarea să se desfășoare independent de ochiurile alăturate.

*Tăierile de lărgire a ochiurilor sau de punere în lumină* - urmăresc iluminarea semînțișului din ochiurile deschise și lărgirea acestora progresiv.

Luminarea ochiurilor deja create care se corelează cu ritmul de creștere și lumină ale semînțișului se face moderat și treptat (prin mai multe tăieri) la speciile iubitoare de umbră, respectiv printr-o tăiere intensă la speciile de lumină într-un an de fructificație abundentă.

Lărgirea ochiurilor din porțiunile regenerare se poate face prin benzi concentrice sau excentrice numai în marginea lor fertilă unde regenerarea progresează activ datorită condițiilor ecologice favorabile. În mod practic ochiurile eliptice lărgesc spre nord în zonele cu deficit de căldură unde s-au deschis ochiuri orientate N-S sau spre sud în regiunile cu deficit de umiditate unde s-au instalat ochiuri E-V. Lățimea benzilor poate varia între 1-2 înălțimi medii ale arboretului, în funcție de temperamentul speciilor.

*Tăieri de racordare* – constau în ridicarea printr-o ultimă tăiere a arborilor rămași în ochiurile regenerare. Aceste tăieri se execută, de regulă, după ce s-a regenerat și porțiunea dintre ochiuri sau când semînțișul ocupă cel puțin 70% din suprafață și are o înălțime de 30-80 cm.

Dacă regenerarea este îngreunată sau semînțișul instalat este puternic vătămat, tăierea de racordare se poate executa fiind însă urmată de imediat de completări în porțiunile neregenerate.

Tratamentul tăierilor progresive răspunde din punct de vedere al biodiversității genetice actualelor și viitoarelor cerințe, de asemenea posedă aptitudini pentru conservarea și ameliorarea structurii pe specii a arboretelor (diversitate ecosistemică). Calitatea deosebită a acestui tratament rezidă din faptul că ideea regenerării în ochiuri este preluată din procesul de regenerare a pădurii naturale.

- Punere în lumină: 35I, 37B;
- Racordare, împădurire: 36A, 40B, 41A, 41D, 45A;
- Însămânțare: 43A, 44A.

Lucrări de tăieri progresive pe o suprafață de 68,3 ha de unde se va recolta un volum de 7740 mc.

### **Tratamentul crâng – tăiere de jos**

În cazul crângului simplu regenerarea se realizează în principal prin lăstari și drajoni. Aplicarea lui este admisă numai în salcâmete, zăvoaie și aninișuri în care se urmărește realizarea de sortimente de construcție rurală.

Tratamentul crâng - tăiere de jos – exploatarea se face prin tăierea arborilor cu toporul sau cu fierăstrăul mecanic, cât mai aproape de suprafața solului. Arboretele rezultate sunt constituite din lăstari sau drajoni, printre care se pot găsi și exemplare din sămânță. Recoltarea arboretului de pe suprafața de regenerat se face printr-o tăiere unică, executată în perioada de repaus vegetativ, pe cât posibil spre sfârșitul acesteia. Tăierea se face cu toporul, pieziș și neted, extrăgându-se îndeosebi exemplarele cu diametrul cioatei pân la 15 cm. De regulă cu fierăstrăul se taie arborii cu tulpini îmbătrânite, cu diametre mai mari, situație în care înălțimea cioatei nu va fi mare de 5 cm.

Dacă se urmărește obținerea regenerării din drajoni, ca în cazul salcâmetelor din a doua și a treia generație, după tăiere se face o arătură cu plugul printre cioate, după care în lunile iulie-august, încă din primul an, se înlătură lăstarii de pe cioate din porțiunile în care există regenerare suficientă din drajoni.

Lucrări de crâng - tăiere de jos se vor face în u.a.: 38A, 45E pe o suprafață de 2,6 ha de unde se va recolta un volum de 184 mc.

### A.1.3. OBIECTIVELE PLANULUI

În amenajament problemele se tratează în concepție sistemică, urmărindu-se integrarea amenajării pădurilor în managementul și amenajarea mediului, în condițiile ecologice, economice și sociale din zonă. Pădurea, prin natura ei, este un sistem organizat, dar nu în scopuri social economice, ci în vederea autoconservării. Aceasta trebuie să fie reorganizată și adaptată, sub aspect structural, la funcția sau funcțiile economice ori sociale ce i s-au atribuit. Schimbarea structurii unei păduri nu se poate face decât în procesul gospodăririi ei, prin tăieri și regenerări sistematice și consecvente. Caracterul sistematic al acestora este asigurat prin amenajament (proiect), care stabilește obiectivele de atins și structura de realizat, planifică lucrările de exploatare și cultură ce se impun, cât și respectarea condițiilor de mediu care se impun.

Obiectivele social economice și ecologice ale pădurii reflectă cerințele societății față de produsele și serviciile oferite de natură.

Obiectivele social-economice și ecologice avute în vedere la elaborarea amenajamentului sunt:

Nr. crt	Grupa de obiective și servicii	Denumirea obiectivului de protejat sau a serviciilor de realizat
1.	Produse lemnoase	- Lemn pentru cherestea - Lemn pentru foc
2.	Alte produse în afara lemnului	-Vânatul, fructele de pădure, ciupercile comestibile, plantele medicinale și aromate, furajele, materiile prime pentru industria lacurilor și vopselelor, materiile prime pentru produse artizanale,etc
3.	Interes științific și ocrotirea genofondului și ecofondului forestier	- sit Natura 2000 ROSCI0240 - Tășad
4.	Alte produse în afara lemnului și a serviciilor	- vânatul, fructe de pădure, ciuperci comestibile, plante medicinale și aromate etc.

În raport cu aceste necesități fiecărui arboret îi este destinat să îndeplinească unul sau mai multe obiective social-economice sau ecologice, din care unul prioritar, ajungându-se astfel la o specializare tehnologică a arboretelor, corelată cu potențialul lor stațional și biocenotic.

### A.1.4. INFORMATII PRIVIND PRODUCTIA CARE SE VA REALIZA

Volumul total de masă lemnoasă posibil de recoltat a fost estimat la 14362 m<sup>3</sup>, pentru întreaga perioadă de aplicare a amenajamentului (10 ani). În cazul în care fondul de producție este afectat de tăierile accidentale, volumul provenit din acestea se va precompta fie din produsele principale, fie secundare, în funcție de vârsta arboretului.

Pentru unitatea de producție a fost elaborat planul decenal ce cuprinde arboretele din care urmează să fie recoltată posibilitatea anuală de masă lemnoasă astfel:

- prin planul decenal de produse principale (masă lemnoasă rezultată în urma aplicării tratamentelor de regenerare) se va extrage o posibilitate anuală de 792 mc/an (7920 m<sup>3</sup>/10 ani);
- prin planul decenal de produse secundare (masă lemnoasă rezultată în urma aplicării lucrărilor de îngrijire curățiri + rărituri) se va extrage o posibilitate anuală de 578 mc /an (5780 m<sup>3</sup>/10 ani);
- prin planul lucrărilor de conservare (masă lemnoasă rezultată în urma executării tăierilor de conservare) – nu sunt propuse astfel de lucrări;

- prin tăieri de igienă se va extrage un volum de masă lemnoasă de 66 mc /an (660 mc/10 ani).

Produsele principale rezultă în urma efectuării tăierilor de regenerare aplicate arboretelor ce au atins vârsta exploatabilității, potrivit tratamentelor silvice aplicate. Tratamentele fixate reprezintă principalele căi prin care arboretele pot fi dirijate spre structura optimă. Acestea sunt considerate ca un ansamblu de măsuri silvotehnice de regenerare, conducere, protecție și de exploatare, indicate a se aplica în sistem integrat de-a lungul existenței arboretelor în scopul creerii celor mai bune condiții ecologice și structurale pentru ca pădurile să-și poată îndeplini funcțiile atribuite cu maximum de randament și eficiență. Din analiza datelor prezentate în tabelul de mai jos reiese faptul că indicele de creștere curentă este mai mare decât cel de recoltare, astfel că va exista în continuare o acumulare de masă lemnoasă.

### **Concluzii**

La alegerea tratamentelor s-au avut în vedere condițiile naturale și cerințele social economice, care impun ca majoritatea pădurilor să fie conduse spre structuri diversificate, amestecate, naturale sau de tip natural, capabile să îndeplinească funcții multiple de producție și protecție. Alegerea tratamentelor s-a făcut în raport cu tipurile de categorii funcționale. În raport de condițiile de regenerare și de structurile urmărite, în amenajamentul silvic supus discuției au adoptat următoarele tratamente:

Tratamentul tăierilor progresive face parte din grupa tratamentelor cu tăieri repetate, localizate, la care regenerarea se realizează sub masiv. Caracteristica principală a tratamentului o constituie declanșarea procesului de regenerare cu ocazia primelor tăieri, într-un număr variabil de puncte de pe suprafața arboretului, care constituie așa numitele "ochiuri de regenerare". La aplicarea acestui tratament se ține seama de repartizarea, mărimea, forma și numărul ochiurilor, precum și de intensitatea și ritmul tăierilor în raport cu evoluția procesului de regenerare.

Produsele secundare rezultă în urma efectuării lucrărilor de îngrijire și conducere a arboretelor (curățiri și rărituri). Scopul lucrărilor de îngrijire și conducere a arboretelor planificate de amenajament este acela de a favoriza formarea de structuri optime arboretelor sub raport ecologic și genetic în vederea creșterii eficacității funcționale multiple a pădurilor, atât în ceea ce privește efectele de protecție cât și de producție lemnoasă și nelemnoasă. Posibilitatea de produse secundare repartizată pe natură de lucrări și specii este prezentată grafic și tabelar astfel:

În legătură cu aplicarea lucrărilor de îngrijire și conducere a arboretelor prevăzute în amenajament se fac următoarele precizări:

- suprafețele de parcurs cu lucrări de îngrijire a arboretelor și volumele de extras corespunzătoare acestora, planificate prin amenajament au un caracter orientativ;
- organul de execuție va analiza situația concretă a fiecărui arboret și în raport de această analiză va stabili suprafața de parcurs și volumul de extras anual;
- pot fi parcurse cu lucrări de îngrijire și alte arborete decât cele prevăzute inițial prin amenajament, dacă acestea îndeplinesc condițiile necesare aplicării lucrărilor respective;
- la executarea lucrărilor de îngrijire a arboretelor, o atenție deosebită se va acorda arboretelor din prima clasă de vârstă, respectiv curățirilor, de executarea lor depinzând stabilitatea și eficacitatea funcțională a viitoarelor păduri. Aceste lucrări se vor executa indiferent de eficiența economică de moment;

- cu tăieri de igienă se vor parcurge eşalonat și periodic toate pădurile după necesitățile impuse de starea arboretelor, indiferent dacă au fost sau nu parcurse în anul anterior cu lucrări de îngrijire normale (curățiri și rărituri).

### **Produce accidentale datorate unor calamități naturale**

Pe parcursul aplicării prevederilor amenajamentului, arborele pot fi afectate, în diferite grade de intensitate, de factori destabilizatori biotici și abiotici: incendii, doborâturi de vânt, rupturi de zăpadă, inundații, secetă, atacuri de dăunători, uscure anormală etc. În vederea gospodăririi durabile a fondului forestier este necesară extragerea materialului lemnos și valorificarea acestuia. Recoltarea materialului lemnos se va realiza cu respectarea prevederilor legislației silvice în vigoare și va consta în:

- **“extragerea integrală a materialului lemnos”** - în arborele afectate integral de factori biotici și abiotici și în cele care, prin extragerea arborilor afectați, se determină încadrarea arboretelor în urgența I de regenerare;

- **“extragerea arborilor afectați”** - în arborele afectate parțial de factori biotici și abiotici. Volumul rezultat se va încadra ca:

- **produce accidentale I** - arborii dintr-un arboret afectați integral de factori biotici și/sau abiotici, arborii dintr-un arboret cu vârsta mai mare de ½ din vârsta exploatabilității tehnice, afectați parțial de factori biotici și/sau abiotici sau arbori/arborete pentru care sunt aprobări legale de defrișare;

- **produce accidentale II** - arborii dintr-un arboret cu vârsta mai mică de ½ din vârsta exploatabilității tehnice, afectați parțial de factori biotici și abiotici. Masa lemnoasă care se recoltează ca produse accidentale I se precomptează ca produse principale, numai dacă aceasta provine din subunități de gospodărire pentru care se reglementează procesul de producție, celelalte produse accidentale I, precum și produsele accidentale II, nu se precomptează. În condițiile în care cuantumul volumului rezultat se încadrează sub nivelul pentru care legislația stabilește modificarea prevederilor amenajamentului, acesta poate fi recoltat ca produse accidentale, după întocmirea și aprobarea actelor de punere în valoare.

Prevederile amenajamentului silvic în vigoare se modifică, inclusiv în situația în care acesta nu este aprobat, conform *ORD. nr.766/2018 pentru aprobarea Normelor tehnice privind elaborarea amenajamentelor silvice, modificarea prevederilor acestora și schimbarea categoriei de folosință a terenurilor din fondul forestier și a Metodologiei privind aprobarea depășirii posibilității/posibilității anuale în vederea recoltării produselor accidentale* (Normele tehnice privind elaborarea amenajamentelor silvice, modificarea prevederilor acestora și schimbarea categoriei de folosință a terenurilor din fondul forestier, din 23.07.2018), în următoarele cazuri:

a) volumul arborilor afectați de factori destabilizatori biotici și/sau abiotici dintr-un arboret însumează peste 20% din volumul arboretului existent la data apariției fenomenului, determinat prin diminuarea volumului prevăzut în partea "Descrierea parcelară" din amenajamentul silvic, cu volumul recoltat de la intrarea în vigoare a acestuia; fac excepție arborele pentru care volumul însumat al arborilor afectați este mai mic sau egal cu volumul care poate fi extras prin lucrările silvotehnice curente prevăzute de amenajamentul silvic în vigoare;

b) arborii afectați de factori destabilizatori, biotici sau abiotici, dintr-un arboret sunt concentrați pe o suprafață compactă mai mare de 0,5 ha sau în situația în care extragerea arborilor afectați de factori destabilizatori, biotici sau abiotici, prevăzuți la lit. a), determină încadrarea arboretelor în urgența 1 de regenerare. Încadrarea arboretelor în urgența 1 de regenerare se stabilește de către proiectant. Pentru suprafețele de peste 0,5 ha necesare realizării instalațiilor de scos-apropiat nu este necesară modificarea prevederilor amenajamentului silvic;

c) semințișul utilizabil corespunzător compoziției de regenerare este instalat pe cel puțin 30% din suprafața arboretelor situate în zonele de stepă, silvostepă și câmpie forestieră, exploatabile în primii 10 ani, neincluse în planul decenal de recoltare a produselor principale, în care proporția speciilor de stejari este de cel puțin 40%;

d) este necesară schimbarea soluțiilor de gospodărire a pădurilor și/sau regenerarea artificială a terenurilor forestiere, și anume: schimbarea compoziției de regenerare cu alte specii decât cele prevăzute în amenajament sau în cadrul tipului natural fundamental de pădure, suspendarea pe perioada aplicării amenajamentului, a regenerării artificiale a unor terenuri temporar neproductive;

e) arborii afectați de factori destabilizatori, biotici sau abiotici, fac parte din arborete încadrate în tipul I funcțional;

f) volumul de recoltat prin lucrări de conservare la nivel de arboret depășește cu peste 50% volumul de extras stabilit prin amenajamentul silvic.

Pentru situațiile prevăzute la lit. a), b), e) și f) ocolul silvic care asigură administrarea sau serviciile silvice elaborează o documentație care cuprinde:

a) memoriul justificativ prin care se prezintă cauzele care determină necesitatea modificării prevederilor amenajamentului silvic și se justifică soluțiile tehnice propuse;

b) informațiile tehnice prevăzute în anexa nr.1 normele tehnice referitoare la prezenta metodologie.

Documentația se elaborează în baza unei analize în teren la care participă:

a) șeful de proiect și expertul care asigură controlul tehnic pentru lucrările de amenajare a pădurilor din cadrul unității specializate autorizate pentru lucrări de amenajarea pădurilor care a întocmit amenajamentul silvic; în cazul în care acest lucru nu este posibil, poate participa un alt șef de proiect sau expert atestat în lucrări de amenajarea pădurilor;

b) un reprezentant al structurii teritoriale de specialitate a autorității publice centrale care răspunde de silvicultură în a cărei rază teritorială se află ocolul silvic în cauză; în cazul în care arboretele afectate sunt încadrate în subunitatea de gospodărire de tip "K", participă și personalul împuternicit pentru controlul materialelor forestiere de reproducere din cadrul structurii teritoriale de specialitate a autorității publice centrale care răspunde de silvicultură;

c) șeful ocolului silvic care asigură administrarea sau serviciile silvice;

d) reprezentanții structurilor ierarhice superioare, în cazul fondului forestier proprietate publică a statului.

La efectuarea analizei, pentru situațiile în care terenurile forestiere sunt situate în arii naturale protejate, vor fi invitați și:

- a) un reprezentant al structurii de administrare/custodelui ariei naturale protejate;
- b) un reprezentant al autorității teritoriale pentru protecția mediului.

Conducătorul structurii teritoriale de specialitate a autorității publice centrale care răspunde de silvicultură emite aviz la documentația completă și corespunzătoare însoțită de comisia care a participat la analiza din teren, în termen de 15 zile calendaristice de la data depunerii acesteia;

Documentația elaborată de ocolul silvic care asigură administrarea sau serviciile silvice, însoțită de avizul conducătorului structurii teritoriale de specialitate a autorității publice centrale care răspunde de silvicultură și, după caz, de actul administrativ emis în acest scop de autoritatea teritorială pentru protecția mediului, se înaintează spre aprobare autorității publice centrale care răspunde de silvicultură, după cum urmează:

- a) de către Regia Națională a Pădurilor - Romsilva, în cazul fondului forestier proprietate publică a statului, precum și al fondului forestier al altor deținători, administrat de/pentru care prestează servicii silvice un ocol silvic de stat;
- b) de către ocolul silvic/baza experimentală care administrează fondul forestier sau prestează servicii silvice pentru acesta, în celelalte cazuri decât cel prevăzut la lit. a).

Structurile teritoriale de specialitate vor transmite autorității publice centrale care răspunde de silvicultură, trimestrial, până la data de 15 ale lunii următoare fiecărui trimestru, situația avizelor emise.

În baza avizului conducătorului structurii teritoriale de specialitate a autorității publice centrale care răspunde de silvicultură, comunicat ocolului silvic care asigură administrarea/serviciile silvice, de către structura teritorială a autorității publice centrale care răspunde de silvicultură, partizile constituite din produse accidentale/extraordnare/cele din defrișări legal aprobate, care fac obiectul modificării prevederilor amenajamentului silvic, pot fi autorizate spre exploatare. Pentru partizile de produse accidentale constituite în arii naturale protejate autorizarea spre exploatare se face cu respectarea condițiilor specifice protecției mediului.

În situația în care volumul produselor principale recoltate și/sau cele autorizate și/sau contractate în anul respectiv, cumulat cu volumul produselor accidentale I, este mai mare decât posibilitatea anuală stabilită pentru o subunitate de gospodărire, volumul produselor accidentale I cu care se depășește posibilitatea anuală se precomptează în anul/anii următori de aplicare a amenajamentului silvic, în funcție de volumul cu care se depășește posibilitatea, prin reținerea de la exploatare a unui volum echivalent provenit din arborete cuprinse în planurile decenale de recoltare a produselor principale.

Masa lemnoasă afectată de factori destabilizatori, biotici și/sau abiotici, care se recoltează din arboretele încadrate în subunitățile de gospodărire de tip "E", "K" și "M", pentru care nu se reglementează procesul de producție lemnoasă, precum și în subunitățile de gospodărire de tip "G", nu se precomptează.

Precomptarea nu se realizează, de regulă, din arboretele încadrate în urgența 1 de regenerare, și nici din arboretele de specii de stejari din zonele de stepă, silvostepă și câmpie

forestieră parcurse cu tăieri de regenerare. Precomptarea se face, de regulă, în ordinea descrescătoare a urgențelor de regenerare.

Compozițiile de regenerare pentru suprafețele rezultate prin extragerea integrală a produselor accidentale se stabilesc după cum urmează:

a) pe bază de studii pedostaționale, avizate de comisia tehnică de avizare pentru silvicultură din cadrul autorității publice centrale care răspunde de silvicultură pentru arboretele afectate de uscure anormală și de alunecări de teren;

b) conform soluției de regenerare stabilite potrivit informațiilor tehnice;

Șeful ocolului silvic care asigură administrarea sau serviciile silvice are următoarele obligații:

a) să realizeze precomptările în condițiile prezentelor norme tehnice și ale legislației în vigoare;

b) să urmărească încadrarea volumului propus a se recolta în posibilitatea/posibilitatea anuală stabilită prin amenajament pentru fiecare subunitate de gospodărire, conform prevederilor din Legea nr. 46/2008 - Codul silvic, republicată, cu modificările și completările ulterioare, și să ia măsurile prevăzute de aceasta.

*Definiție: Precomptarea – este acțiunea de înlocuire a volumului de lemn prevăzut a fi recoltat din arboretele incluse în planurile decenale de recoltare a produselor principale cu volume rezultate din exploatarea masei lemnoase din arboretele afectate integral de factori biotici sau abiotici ori din arborete cu vârsta peste 60 de ani, afectate parțial de factori biotici sau abiotici ori provenite din defrișări legale și tăieri ilegale.*

#### **A.1.5. INFORMATII DESPRE MATERIILE PRIME, SUBSTANTELE SAU PREPARATELE CHIMICE UTILIZATE**

Substanțele chimice utilizate la implementarea planului sunt combustibilii folosiți de utilajele cu care se realizează recoltarea, colectarea și transportul masei lemnoase. Emisiile în atmosferă de către aceste utilaje de agenți poluanți pot fi considerate ca ne semnificative deoarece utilajele acționează pe durate scurte la intervale relativ mari de timp. În consecință, valoarea concentrațiilor de poluanți atmosferici proveniți din activitățile specifice de gospodărire a pădurilor se încadrează în limitele admise. Alte substanțe chimice utilizate pot fi insecticidele în cazul unor atacuri pe suprafețe mari ai dăunătorilor (se vor utiliza doar substanțe care nu afectează în mod semnificativ ariile protejate - substanțe biodegradabile și doar cu acordul administratorului ariei naturale protejate).

#### **A.2. Localizarea geografică și administrativă**

##### **A.2.1. LOCALIZAREA GEOGRAFICA SI ADMINISTRATIVA A AMENAJAMENTULUI SILVIC UP I ASOCIAȚIA COPĂCEL**

Pădurile U.P. I Asociația Copăcel, din punct de vedere geomorfologic, sunt situate în zona depresiunilor tectonice umplute cu sedimente neozoice, cu aspect deluros.

Din punct de vedere administrativ-teritorial pădurile din U.P. I Asociația Copăcel sunt situate, în județul Bihor, pe raza comunei Copăcel.

În prezent, suprafața fondului forestier proprietate privată aparținând Asociației Urbariașilor Copăcel, județul Bihor, organizat în U.P. I Asociația Copăcel este administrată de către Ocolul Silvic Codrii Cămării R.A. și are o suprafață de 285,30 ha.

#### A.2.2. COORDONATELE STEREO 70 PENTRU LIMITELE FONDULUI FORESTIER

u.a.	X	Y
39 B	22,128392935545000	46,966629123782900
42 E	22,137490682841900	46,965298342366200
40 A	22,125577710796800	46,963574424019300
40 C	22,122774443022600	46,963399113463700
40 B	22,125703283303900	46,962354158654200
47 F	22,151261300994000	46,963048404922600
47 B	22,153859167233400	46,961627118452100
44 A	22,140160117756700	46,962999540094300
44 C	22,139238941170100	46,960672307883000
43 E	22,136503052631600	46,960500384975000
45 E	22,143715350296800	46,964393550389800
45 B	22,144801378749100	46,963732410063000
41 E	22,131753329133200	46,963575328267900
42 D	22,135213408235600	46,964259677541700
42 C	22,131391534707000	46,961959560962000
42 G	22,133167001386300	46,961353658703800
46 A	22,156025507004500	46,964203393870900
46 B	22,156171611873300	46,963134764460300
47 D	22,155950158297800	46,962429077988100
42 A	22,132367570477500	46,961962818939200
42 F	22,132067995519300	46,959044231224500
42 B	22,130803415837500	46,958783701839000
41 C	22,130172095465600	46,962779946442400
41 A	22,127387060014500	46,960445847967600
41 G	22,128524102567200	46,958409986455100
36 B	22,136315788349100	46,969334795725400
45 A	22,145621155189600	46,962814230354900
35 D	22,144112769378500	46,968460955427900
44 B	22,140391132735400	46,960175860916900
35 I	22,142774947514000	46,968980941722300
44 I	22,139167098549300	46,958856280804000
35 E	22,137780297499000	46,967350470636000
43 C	22,134597795864000	46,961499696448300
43 B	22,132651614561900	46,958912627262000



43 A	22,135056551542800	46,960843393393800
43 F	22,134410792968100	46,958816422954800
47 A	22,156145305391300	46,960574040509500
38 B	22,127172879829700	46,969889639250900
37 B	22,130520859342300	46,970552475198700
38 C	22,128983567142700	46,969620206616300
37 C	22,131098891762800	46,969027085685600
38 D	22,124178927287800	46,969233057774100
38 A	22,126578597129000	46,971307960423500
38 E	22,127979342820100	46,972362683186800
37 A	22,132680827930000	46,970980139564800
36 D	22,136509990308400	46,967108152760300
36 E	22,134294429199500	46,967534482840400
35 C	22,144385324243200	46,966745922212400
35 H	22,140903022502400	46,966956836799000
39 A	22,126747283291700	46,966236096203200
35 B	22,145020271963500	46,969207795396000
35 G	22,143604715040800	46,970318750615100
36 C	22,137034766381300	46,970184357278600
44 E	22,139122138782100	46,965193593542900
43 D	22,138109628325000	46,965313701506400
41 F	22,133593958429000	46,966961698762000
39 C	22,131199050385000	46,966933735833600
44 D	22,142677018185300	46,963023532567800
44 G	22,141541553129200	46,963480792853600
41 B	22,130112256693800	46,963866581913500
45 D	22,143600187427400	46,962933795732500
36 A	22,134750456263900	46,969827979857100
35 A	22,139160960822800	46,968887650558600
35 F	22,141474895160700	46,970202552307800
44 F	22,141155027397200	46,965674503041100
44 H	22,142662589009300	46,965852920751400
45 C	22,143997770966500	46,965971147040900
41 D	22,129758528370600	46,960304288076400

### **A.3. Modificările fizice ce decurg din plan**

Elaborarea proiectului de amenajare presupune parcurgerea următoarelor etape:

I Studiu stațiunii și al vegetației forestiere

II Definierea stării normale a pădurii

III Planificarea lucrărilor de conducere a procesului de normalizare a pădurii

**I Studiul stațiunii și al vegetației forestiere** se face în cadrul lucrărilor de teren și al celor de redactare a amenajamentului și are ca scop determinarea și valorificarea informațiilor care contribuie la:

- cunoașterea condițiilor naturale de vegetație, a caracteristicilor arboretului actual, a
- potențialului productiv al stațiunii și a capacității de producție și protecție a arboretului;
- stabilirea măsurilor de gospodărire în acord cu condițiile ecologice și cu cerințele social-ecologice;
- realizarea controlului prin amenajament privind exercitarea de către pădure în ansamblu și de către fiecare arboret în parte a funcțiilor ce i-au fost atribuite.

Amenajamentul conține studii pentru caracterizarea condițiilor staționale și de vegetație, cuprinzând evidențe cu date statistice, caracterizări, diagnoze, precum și măsuri de gospodărire corespunzătoare condițiilor respective.

**II Conducerea pădurii prin amenajament** spre starea normală presupune:

- stabilirea funcțiilor pe care trebuie să le îndeplinească pădurile (în raport de obiectivele ecologice, economice și sociale);
- stabilirea caracteristicilor fondului de producție normal, adică a bazelor de amenajare.

**III Prin planificarea recoltelor** se urmăresc două obiective: recoltarea produselor pădurii și îndrumarea fondului de producție spre starea normală. Acest fapt face ca în procesul de planificare a recoltelor să apară distinct următoarele preocupări:

- stabilirea posibilității;
- întocmirea planului de recoltare.

În timpul realizării tratamentelor silvice propuse prin prezentul plan de amenajament silvic, se vor produce modificări fizice ale terenului, de mică amploare, cauzate de doborârea arborilor și transportul acestora (modificări temporare de durată scurtă și medie).

#### **A.4. Resurse naturale necesare implementării planului**

Pentru implementarea amenajamentului silvic UP I Asociația Copăcel se folosește ca **resursă naturală pădurea (arboretul)**.

#### **A.5. Resurse naturale ce vor fi exploatate în cadrul ariilor naturale protejate de interes comunitar pentru a fi utilizate la implementarea planului**

În cadrul planului, resursele naturale ce vor fi exploatate din cadrul ariei naturale protejate de interes comunitar ROSCI0240 Tășad sunt:

- masa lemnoasă rezultată în urma tăierilor de igienă și rărituri. Ținând cont de aceste criterii precum și de scopul și obiectivele fiecărei lucrări silvotehnice (specificate la paragraful A.1.4. *Informații privind producția care se va realiza*) pentru evaluarea impactului s-a utilizat următoarea scară:

- impact negativ semnificativ
- impact negativ nesemnificativ
- neutru
- impact pozitiv nesemnificativ

Sintetic, masa lemnoasă ce va fi exploatată din situl de interes comunitar ROSCI0240 Tășad, pe natură de lucrări este prezentată în tabelul de mai jos:

u.a.	Suprafață	Sit/rezervație	Tip pădure	Vârstă	Consistență	Compoziție	Habitat	Faună	Tip de tăiere	Mc. recoltați	Impact
46A	11,17	ROSCI0240 Tășad	4312 Făgeto-cărpinet cu floră de mull - m	75	0,8	8FA 1GO 1CA	9130 Păduri de fag de tip Asperulo-Fagetum	Bombina variegata – 2 indivizi	Tăieri de igienă	*	Impact pozitiv nesemnificativ
46B	3,37	ROSCI0240 Tășad	5131 Gorunet de coastă cu graminee și Luzula luzuloides - m	50	0,8	7PIN 1FA 2CA	-	-	Tăieri de igienă	*	Impact pozitiv nesemnificativ
47A	5,84	ROSCI0240 Tășad	4212 Făget de deal pe soluri schel. cu floră de mull -m	40	0,9	1MO 2LA 1FA 5CA 1GO	9130 Păduri de fag de tip Asperulo-Fagetum	Miniopterus schreibersii - 1 individ	Rărituri	306	Impact negativ nesemnificativ
47B	3,77	ROSCI0240 Tășad	5314 Șleau de deal cu gorun și fag de prod. mijl. -m	50	0,9	4CA 2GO 2FA 1PRN 1DT	-	-	Rărituri	241	Impact negativ nesemnificativ
47D	5,88	ROSCI0240 Tășad	5131 Gorunet de coastă cu graminee și Luzula luzuloides - m	50	0,9	9PI 1DT	-	-	Rărituri	153	Impact negativ nesemnificativ
47F	1,48	ROSCI0240 Tășad	4312 Făgeto-cărpinet cu floră de mull - m	110	0,8	6CA 3FA 1GO	9130 Păduri de fag de tip Asperulo-Fagetum	Rhinolophus ferrumequinum – 1 individ	Tăieri de igienă	*	Impact pozitiv nesemnificativ

*\*În cazul tăierilor de igienă volumul decenal de recoltat este unul orientativ. "Intensitatea, respectiv volumul de extras prin aceste lucrări este determinată de starea defapt a fiecărui arboret în perioada dată."(conform Ordinului 1649/2000 privind aprobarea nomelor tehnice pentru îngrijirea și conducerea arboretelor).*

*\*\*Habitatul 9130 Păduri de fag de tip Asperulo-Fagetum nu se regăsește în Formularul Standard al ROSCI0240 Tășad.*

Alte resurse naturale ce se pot exploata din cadrul ariei naturale protejate ROSCI0240 Tășad, dar care nu fac obiectul exploatării prin acest plan, în vederea exploatării lor se vor face solicitări separate, sunt reprezentate de:

- ciuperci comestibile (hribi, gălbiori, ghebe, ciuciul, vinețica, ciuperci cu pondere mai redusă: ciuperca de bălegar, iutar).
- fructe de pădure (zmeură, afine negre și roșii)
- plante medicinale (sunătoare, frunze de afin, rădăcina de ghintură, etc.).

#### **A.6. Emisii și deșuri generate de plan și modalitatea de eliminare a acestora**

Emisii rezultate din implementarea amenajamentului:

În urma funcționării motoarelor termice din dotarea utilajelor și mijloacelor auto ce vor fi folosite în activitățile de exploatare, care sunt dependente de etapizarea lucrărilor, de utilajele de tăiere, recoltare, colectare și transport al materialului lemnos.

Întreaga activitate de execuție a lucrărilor pentru realizarea planului analizat implică utilizarea unui număr restrâns de utilaje, pe o perioadă scurtă de timp, precum și o concentrare redusă de efective umane. Toate aceste activități constituie surse potențiale de poluare a factorilor de mediu: apă, aer și sol.

În timpul realizării obiectivului și a intervențiilor de întreținere a amenajamentului pot exista surse temporare generatoare de poluanți în atmosferă, ca urmare a funcționării motoarelor (TAF-uri, motofierăstraie, tractoare) cu ardere internă și a operațiunilor necesare realizării lucrărilor propuse prin prezentul amenajament silvic (emisii de praf – provenite în urma tăierilor, fasonărilor), însă aceste emisii vor fi în limite admisibile, fără efecte semnificative asupra biodiversității și sănătății umane datorită absorbției în principal al acestora de către arbori. Astfel admitem că emisiile de poluanți se vor produce doar pe o perioadă restrânsă de timp. De asemenea deșeurile generate prin implementarea planului sunt:

- rumegușul rezultat în procesul de fasonare a materialului lemnos (cantitatea rezultată este însă foarte mică putând fi reintegrată în circuitul biologic al naturii fără a produce dezechilibre, ba chiar fiind un îngrășământ pentru suprafețele respective);
- deșuri menajere rezultate în urma exploatării punerii în aplicare a lucrărilor prevăzute în amenajament (deșeurile se vor colecta selectiv și preda unor societăți autorizate în vederea gestionării acestora spre reciclare, respectiv eliminare).

#### **A.7. Cerințe legate de utilizarea terenului, necesare pentru execuția planului**

Terenul folosit pentru plan are destinație forestieră cu următoarele categorii de folosință:

*Folosință terenuri*

Folosințe		Suprafața[ha]					
		Amenajament precedent			Amenajament actual		
		Grupa I	Grupa II	Total	Grupa I	Grupa II	Total
A	Păduri și terenuri destinate împăduririi sau reîmpăduririi.	-	285,3	285,3	-	285,30	285,30
A1	Păduri și terenuri destinate împăduririi pentru care se reglementează recoltarea de produse principale	-	285,3	285,3	-	285,30	285,30
A11	Păduri inclusiv plantații cu reușită definitivă	-	285,3	285,3	-	285,30	285,30
A12	Regenerări pe cale artificială cu reușită parțială	-	-	-	-	-	-
A13	Regenerări pe cale naturală cu reușită parțială	-	-	-	-	-	-
A14	Terenuri de reîmpădurit în urma tăierilor rase, a doborâturilor de vânt și a altor cauze	-	-	-	-	-	-
A15	Poieni sau goluri destinate împăduririi	-	-	-	-	-	-
A16	Terenuri degradate prevăzute a se împăduri	-	-	-	-	-	-
A17	Răchitării naturale ori create prin culturi	-	-	-	-	-	-
A2	Păduri și terenuri destinate împăduririi pentru care nu se reglementează recoltarea de produse	-	-	-	-	-	-

	principale						
A21	Păduri inclusiv plantații cu reușită definitivă	-	-	-	-	-	-
A22	Terenuri împădurite pe cale naturală sau artificială cu reușită parțială	-	-	-	-	-	-
A23	Trenuri de reîmpădurit în urma doborâturilor de vânt sau a altor cauze	-	-	-	-	-	-
A24	Poieni și goluri destinate împăduriri	-	-	-	-	-	-
A25	Terenuri degradate destinate împăduriri	-	-	-	-	-	-
B	Terenuri afectate gospodăririi silvice.	-	-	-	-	-	-
B1	Linii parcelare principale	-	-	-	-	-	-
B2	Linii de vânatoare și terenuri pentru hrana vânatului	-	-	-	-	-	-
B3	Instalații de transport forestier: drumuri forestiere	-	-	-	-	-	-
B4	Clădiri curți și depozite permanente	-	-	-	-	-	-
B5	Pepiniere și plantații semincere	-	-	-	-	-	-
B6	Culturi de arbuști fructiferi, de plante medicinale și melifere	-	-	-	-	-	-
B7	Terenuri cultivate pentru nevoile administrației	-	-	-	-	-	-
B8	Terenuri cu fazanerii, păstrăvării, centre de prelucrare a fructelor de pădure, uscătorii de semințe	-	-	-	-	-	-
B9	Ape care fac parte din fondul forestier	-	-	-	-	-	-
B10	Culoare pentru linii de înaltă tensiune	-	-	-	-	-	-
C	Terenuri neproductive	-	-	-	-	-	-
D	Terenuri scoase temporar din fondul forestier	-	-	-	-	-	-
DI.	Transmise prin acte normative unor organizații.	-	-	-	-	-	-
D2.	Ocupații și litigii	-	-	-	-	-	-
Total U.P. I Asociația Copăcel		-	285,3	285,3	-	285,30	285,30

#### A.8. Serviciile suplimentare solicitate de implementarea planului

Rețeaua instalațiilor de transport care deserveșc fondul forestier au o lungime de 1,6 km (drumuri publice). Drumurile forestiere ce deserveșc suprafața studiată sunt în general în stare bună, necesitând doar întrețineri și reparații curente.

Drum / accesib.	Total suprafața ha	Acc med km	Fond forestier productiv				Posibilitatea decenala										
			Total suprafața ha	Exploatabile Supraf ha	Pre-expl. ha	Ne-expl. ha	Grad. tr. gr.	Cvasi-grad.	Succ. progr.	Taieri rase	Taieri crang	Total princ.	Taieri cons.	Parituri	Cura-tiri	Total sec.	Taieri igiena
DF001	285,30	1,3	285,30	130,11	27605	31,75	123,44			7740	184	7924	5761	15	5776	662	14362
<b>T.DP</b>	<b>285,30</b>	<b>1,3</b>	<b>285,30</b>	<b>130,11</b>	<b>27605</b>	<b>31,75</b>	<b>123,44</b>			<b>7740</b>	<b>184</b>	<b>7924</b>	<b>5761</b>	<b>15</b>	<b>5776</b>	<b>662</b>	<b>14362</b>
<b>Total</b>	<b>285,30</b>	<b>1,3</b>	<b>285,30</b>	<b>130,11</b>	<b>27605</b>	<b>31,75</b>	<b>123,44</b>			<b>7740</b>	<b>184</b>	<b>7924</b>	<b>5761</b>	<b>15</b>	<b>5776</b>	<b>662</b>	<b>14362</b>
0.1 - 0.3	20,38	0,3	20,38	3,37	664	17,01							306		306	130	436
0.4 - 0.6	18,75	0,5	18,75			5,88							779		779		779
0.7 - 0.9	29,15	0,8	29,15	9,40	1784	0,78	18,97			385	87	472	936	9	945	34	1451
1.0 - 1.2	34,08	1,1	34,08	9,03	2380		25,05			545		545	1166		1166	21	1732
1.3 - 1.6	182,94	1,6	182,94	108,31	22777	8,08	66,55			6810	97	6907	2574	6	2580	477	9964
<b>Total</b>	<b>285,30</b>	<b>1,3</b>	<b>285,30</b>	<b>130,11</b>	<b>27605</b>	<b>31,75</b>	<b>123,44</b>			<b>7740</b>	<b>184</b>	<b>7924</b>	<b>5761</b>	<b>15</b>	<b>5776</b>	<b>662</b>	<b>14362</b>

*Rețeaua instalațiilor de transport utilizată în gospodărirea fondului forestier însumează 1,6 km din care: 1,6 km. - drumuri publice, asigurând accesibilitatea:*

- *fondului forestier în proporție de 100%*
- *fondului forestier productiv în proporție de 100%*

***Prin amenajamentul silvic supus discuției nu se vor implementa proiecte precum cele definite conform anexelor 1 și 2 ale Legii 292/2018 privind evaluarea impactului anumitor proiecte publice și private asupra mediului ori lucrări în baza Legii apelor nr. 107/1996.***

#### *A.9. Durata construcției, funcționării planului și eșalonarea perioadei de implementarea planului*

Amenajamentul silvic UP I Asociația Copăcel a intrat în vigoare la 01.01.2022, având o durată de aplicare de 10 ani, adică până la 31.12.2031 Revizuirea acestuia se va efectua în ultimul an de aplicare, adică în 2031, sau la nevoie.

#### *A.10. Activități care vor fi generate ca rezultat al implementării planului*

Urmare a implementării planului "Amenajamentul fondului forestier proprietate privată aparținând Asociației Urbariașilor Copăcel, U.P. I Asociația Copăcel, județul Bihor" se vor executa următoarele activități:

- lucrări de recoltare a masei lemnoase;
- lucrări de regenerare a pădurii;
- colectare de fructe de pădure, ciuperci comestibile și plante medicinale.

#### *A.11. Descrierea proceselor tehnologice ale planului*

Recoltarea și colectarea masei lemnoase din parchete reprezintă principala activitate generată de implementarea planului. Ca urmare, pentru reducerea pe cât posibil a efectelor negative a acestei activități asupra pădurii trebuie să se aplice tehnologiile de exploatare prin care să se evite dezgolirea și degradarea solului și care să asigure o stare de sănătate corespunzătoare arboretelor, precum și regenerarea acestora în cele mai bune condiții.

Prin aplicarea celor mai indicate tehnologii de exploatare, în cadrul UP I Asociația Copăcel, se are în vedere:

- protejarea solului;
- protejarea arborilor care rămân în arboret;
- protejarea speciilor din ariile naturale protejate.

În acest sens, personalul ocolului silvic are sarcina de a materializa pe teren limitele parchetelor, a punctelor de regenerare, a căilor de acces pentru scos-apropiat și a zonelor de protecție a arborilor. În procesul de exploatare și colectare a masei lemnoase, se vor respecta următoarele:

- se vor exploata numai arborii marcați și predați spre exploatare (prin asigurarea protecției arboretului din jur);
- colectarea materialului lemnos se va face sub formă de părți de arbori;

- coroana arborilor, fracționată în bucăți, se va recolta separat, sub formă de lemn de steri, grămezi de crăci și lemn mărunț;
- colectarea se va face cu tractoare, numai pe trasee dinainte stabilite și materializate, fără să aducă prejudicii solului (nu se va lucra în perioadele cu umiditate ridicată și pe pantele mari), seminișurilor utilizabile sau arborilor de limită ai acestor trasee;
- se vor utiliza numai căile de acces și cele de transport forestier existente;
- este interzis a se traversa prin cursurile de apă cu utilajele în timpul acestor lucrări;
- rumegușul rezultat în urma lucrărilor se va împrăștia uniform pentru a intra în circuitul natural, devenind îngrășământ natural pentru sol (fertilizant);
- arborii uscați și iescarii se doboară și se fuzionează înainte de începerea exploatării parchetului.

În perioada procesului de exploatare se vor efectua controale de către personalul silvic, pentru a se asigura respectarea regulilor silvice la exploatarea suprafețelor. Reprimirea parchetelor se va face la termen și în condițiile prevăzute prin autorizația de exploatare, numai după evacuarea completă a materialului lemnos și curățirea corespunzătoare a acestora.

A.12. Caracteristicile proiectelor existente, propuse sau aprobate, ce pot genera impact cumulativ cu planul care este în procedura de evaluare și care poate afecta aria naturală protejată de interes comunitar

Fondul forestier se găsește în limitele teritoriale ale UP IV Copăcel din cadrul Ocolului Silvic Oradea. El cuprinde mai multe arborete răspândite pe teritoriul acestei unități de producție, astfel încât se poate vorbi de vecinătăți, limite și hotare doar la nivelul fiecărui trup de pădure în parte. Limitele fondului forestier au fost materializate de proprietar cu vopsea. Vecinătățile fondului forestier sunt specificate în actele de proprietate prezentate la anexe. Hotarele sunt materializate pe arborii de limită cu vopsea de către proprietar precum și prin borne amenajistice.

Vecinătăți: N – PD pers. fizice Chijic  
 S – PD Negru Vodă Tășad  
 E – Pășune Copăcel  
 V – PD R.N.P. și personae fizice

A.13. Alte informații solicitate de către autoritatea competentă pentru protecția mediului

Agenția pentru Protecția Mediului Bihor nu a solicitat alte informații decât cele prevăzute de legislația în vigoare.

## **B. INFORMAȚII PRIVIND ARIILE NATURALE PROTEJATE DE INTERES COMUNITAR AFECTATE DE IMPLEMENTAREA AMENAJAMENTULUI SILVIC**

### **B.1. Date privind ariile naturale protejate de interes comunitar: suprafața, tipuri de ecosisteme, tipuri de habitate și speciile care pot fi afectate prin implementarea planului**

Amenajamentul silvic al fondului forestier proprietate privată aparținând Asociației Urbariașilor Copăcel, UP I Asociația Copăcel, județul Bihor se suprapune parțial pe o suprafață de 31,51 ha (11% din UP și 1,98% din ROSCI0240 Tășad) cu:

- *ROSCI0240 Tășad – 31,51 ha*

#### **B.1.1. SITUL DE IMPORTANȚA COMUNITARA ROSCI0240 TAȘAD**

##### **Suprafața sitului**

Situl Natura 2000 ROSCI0240 Tășad, cu coordonate de localizare: longitudine 22.138906 și latitudine 46.930742 are o suprafață de 1589,0 ha, fiind localizat în proporție de 100% pe teritoriul județului Bihor.

Situl Natura 2000 ROSCI0240 Tășad este o arie protejată, situată în vestul Transilvaniei (Bucovina), pe teritoriul județului Bihor. Aria naturală se află în partea centrală a județului Bihor, pe teritoriile administrative ale comunelor Copăcel și Drăgești, în imediată apropiere de drumul național DN76, care leagă municipiul Oradea de Beiuș.

Zona a fost declarată sit de importanță comunitară prin Ordinul Ministerului Mediului și Dezvoltării Durabile Nr.1964 din 13 decembrie 2007 (privind instituirea regimului de arie naturală protejată a siturilor de importanță comunitară, ca parte integrantă a rețelei ecologice europene Natura 2000 în România).

##### **Tipuri de habitate prezente în sit**

8310 Peșteri în care accesul publicului este interzis

**Specii prevăzute la art. 4 din Directiva 2009/147/CE, specii enumerate în anexa II la Directiva 92/43/CEE**

##### **Specii de mamifere**

- 1310 *Minioterus schreibersii* (liliac cu aripi lungi)
- 1307 *Myotis blythii* (liliac comun mic)
- 1324 *Myotis myotis* (liliac comun)
- 1305 *Rhinolopus euryale* (liliac cu potcoavă mediteranean)
- 1304 *Rhinolopus ferrumequinum* (liliac mare cu potcoavă)
- 1303 *Rhinolopus hipposideros* (liliac mic cu potcoavă)



## Specii de amfibieni și reptile

1193 Bombina veriegata (broască cu burtă galbenă)

1166 Triturus cristatus (triton cu creastă)

*Situl de interes comunitar ROSCI0240 Tășad are plan de management aprobat prin Ordinul ministrului mediului, apelor și pădurilor nr. 1186/2016 privind aprobarea Planului de management și a Regulamentului sitului de importanță comunitară ROSCI0240 Tășad.*

### **B.2. Date despre prezența, localizarea, populația și ecologia speciilor și/sau habitatelor de interes comunitar prezente pe suprafața planului, menționate în formularul standard al ariei naturale de interes comunitar**

#### **B.2.1. SITUL DE IMPORTANȚA COMUNITARĂ ROSCI0240 TAȘAD**

*B.2.1.1. Tipuri de habitate din amenajamentul UP I Asociația Copăcel prezente în situl de importanță comunitară ROSCI0240 Tășad*

Correspondența între tipurile naturale de pădure descrise în amenajament (după Pașcovschi și Leandru, 1958) și cele de habitate de importanță comunitară („*Habitate Natura 2000*“), s-a făcut conform lucrării „*Habitatele din România*“ (Doniță, N. ș.a.) și este prezentată în tabelul următor:

Cod	Denumire tip pădure	Suprafața ha	Correspondență „Habitat din România”	Cod	Correspondență „Habitat Natura 2000”	Cod
4312	Făgeto-cărpinet cu floră de mull - m	12,65	Păduri dacice de fag ( <i>Fagus sylvatica</i> ) și carpen ( <i>Carpinus betulus</i> ) cu <i>Dentaria bulbifera</i>	R4118	Păduri de fag de tip Asperulo-Fagetum	9130
4212	Făget de deal pe soluri schel. cu floră de mull - m	5,84	Păduri dacice de fag ( <i>Fagus sylvatica</i> ) și carpen ( <i>Carpinus betulus</i> ) cu <i>Dentaria bulbifera</i>	R4118	Păduri de fag de tip Asperulo-Fagetum	9130

*\*Conform corespondenței între tipul natural de pădure și habitate Natura 2000 a rezultat că pe suprafața supusă discuției este prezent habitatul 9130 Păduri de fag de tip Asperulo-Fagetum, care însă nu se regăsește în Formularul Standard al sitului ROSCI0240 Tășad (actualizat în 12.2020).*

### B.2.1.2. Specii existente

#### B.2.1.2.1. Specii de mamifere enumerate în Anexa II a Directivei Consiliului 92/43/CEE

#### **Miniopterus schreibersii (Liliac cu aripi lungi)**



**Descriere și identificare:** are botul foarte scurt și o frunte bombată. Urechile sunt scurte și triunghiulare și nu depășesc vârful capului, care are o blăniță densă, scurtă și erectă, atingând spatele nasului. Blana de pe partea dorsală este gri-maronie, uneori maro sau negricioasă. Abdomenul are o nuanță de gri ceva mai deschis. Aripile sunt foarte lungi și înguste; în repaus al treilea și al patrulea deget sunt îndoite spre interior între prima și a doua falangă. LA: 42.0-48.0mm

**Habitat:** Preferă zonele cu multe păduri (păduri de foioase), peșterile cu intrări mari, din regiunile carstice din zona de deal și de munte. Exemplare solitare sau grupuri mici pot fi întâlnite într-o varietate de adăposturi, în clădiri, în structura podurilor

**Populația:** Este răspândit în regiunile muntoase din centrul Europei, precum și în cele de stepă și silvostepă din partea sud-estică. La noi apare destul de rar în zona pădurilor subcarpatice, a fost semnalat în unele peșteri din Oltenia și Transilvania.

**Ecologie și comportament:** Coloniile de obicei se adăpostesc în peșteri pe tot parcursul anului, dar mai rar și în mine sau alte tipuri de adăposturi subterane. Are un zbor rapid și manevrabil, vânează sub coronamentul pădurii, peste suprafețe de apă, sau aproape de vegetație. Datorită mărimii coloniilor uneori exemplarele trebuie să zboare distanțe destul de mari de la adăposturi până la habitate favorabile.

**Relevanța sitului pentru specie:** conform Formularului Standard Natura 2000 (versiunea 12.2020) în perimetrul sitului de importanță comunitară ROSCI0240 Tășad specia este evaluată ca fiind prezentă, fără a fi precizat un efectiv populațional. Starea de conservare a speciei în cadrul ariei naturale protejate a fost evaluată ca fiind bună.

*Specia a fost reperată pe suprafața planului în u.a. 47A – 1 individ, iar harta de distribuție a speciei se suprapune cu planul supus discuției.*

**Myotis blythii (Liliacul comun mic)**



**Descriere și identificare:** Liliac de talie puțin mai mică în comparație cu liliacul comun; lungimea antebrăzului în general este cuprinsă între 50,5-62,1 mm. Urechi înguste (lățime mai mică de 16 mm) și mai scurte, cu lungime mai mică de 24,5 mm (21,0-24,3 mm). Marginea frontală a urechii este mai puțin curbată în spate, iar marginea externă a urechii prezintă, în general, 5-6 pliuri transversale. Tragusul în formă de lance este îngust la bază și atinge ca înălțime jumătate din lungimea urechii. De obicei, abdomenul este de un alb mai strălucitor decât la liliacul comun. Are siluetă mult mai zveltă decât specia pereche și un aspect al feței mai “deschis” datorită botului mai scurt și a pielii mai netede. Unii indivizi prezintă un smoc de păr albicios la nivelul capului, între urechi. Liliacul comun în general nu are această pată albă.

**Habitat:** Coloniile de naștere pot fi întâlnite în clădiri sau în adăposturi subterane, fiind alcătuite uneori din câteva mii de exemplare. Hibernează în adăposturi subterane naturale sau artificiale. Coabitează adesea cu liliacul comun în adăposturile de reproducere și de hibernare. Vânează cel mai frecvent deasupra pajiștilor, pășunilor extensive, deasupra tufărișurilor, a habitatelor de stepă, la marginea pădurilor. Are un zbor regulat, în general la o înălțime de 1-2 m deasupra solului sau a vegetației.

**Populația:** În Europa este prezentă în zona mediteraneană, la nord până în centrul Franței, Elveția, Cehia, Slovacia, Ucraina, iar la est până în Caucaz. Este prezentă în Cipru și Creta, dar lipsește din Sardinia, Corsica și Malta. În România este o specie frecventă și răspândită pe întreg teritoriul țării, formând în majoritatea cazurilor colonii mixte cu liliacul comun.

**Ecologie și comportament:** Formează frecvent colonii mixte cu *Myotis myotis*, caz în care cele două specii trebuie monitorizate împreună, pentru că identificarea vizuală a exemplarelor în colonii este practic imposibilă. Nici metodele acustice nu oferă o soluție sigură pentru separarea celor două specii. Coloniile arată un grad ridicat de fidelitate față de adăposturile de vară și cele de iarnă. Capturarea exemplarelor la intrarea adăposturilor, inclusiv în cursul perioadei de împerechere, poate furniza informații referitoare la procentajul celor două specii în diferite colonii.

**Relevanța sitului pentru specie:** conform Formularului Standard Natura 2000 (versiunea 12.2020) în perimetrul sitului de importanță comunitară ROSCI0240 Tășad specia este evaluată ca fiind prezentă, fără a fi precizat un efectiv populațional. Starea de conservare a speciei în cadrul ariei naturale protejate nu este precizată.

*Specia nu a fost reperată pe suprafața planului la vizitele în teren, însă se suprapune cu habitatul de distribuție al speciei conform planului de management.*

### *Myotis myotis* (Liliacul comun)



**Descriere și identificare:** Specie de talie mare, având lungimea antebrăzului cuprinsă între 55,0-67,8 mm. Se caracterizează printr-un bot masiv și urechi late (>16 mm) și mai lungi de 24,5 mm (24,4-27,8mm). Marginea anterioară a urechii este curbată în spate, iar marginea posterioară are, de obicei, 7-8 pliuri transversale. Tragusul este lat la bază și prezintă, la majoritatea indivizilor, o mică pată întunecată în vârful. Blana este de culoare brună sau brun-roșcată pe partea dorsală, iar pe partea ventrală în general alb murdar, sau chiar gălbui în jurul gâtului.

**Habitat:** Coloniile de naștere alcătuite uneori din câteva mii de exemplare pot fi întâlnite în turnuri de biserici, poduri spațioase sau în peșteri. Hibernează în adăposturi subterane, peșteri, mine, pivnițe și în fisuri de stâncă. Vânează cel mai frecvent în păduri de foioase sau mixte, mature, mai rar în păduri de conifere, cu substrat semideschis, capturând o parte importantă a prădei direct de pe sol. Poate parcurge distanțe semnificative (peste 10 km) de la adăposturi până la habitatele de hrănire. Când vânează are un zbor destul de rapid, în general aproape de sol, la o înălțime de 1-2 m, cu capul și urechile orientate în jos, căutând după insecte. Ultrasunetele emise au energia maximă la 27-35 kHz, iar ritmul este regulat.

**Populația:** Liliacul comun este una dintre cele mai răspândite specii la nivel național, România numărându-se printre țările cu cele mai semnificative populații din Europa. Semnalări ale speciei există din aproape toate regiunile țării, însă cele mai importante populații trăiesc în centrul, vestul și sud-vestul țării.

**Ecologie și comportament:** Evaluarea numărului exemplarelor în coloniile de naștere și cele de hibernare este metoda cea mai adecvată pentru monitorizarea speciei. În cazul coloniilor alcătuite din mai multe sute sau mii de indivizi realizarea unor fotografii și numărarea ulterioară a exemplarelor poate fi considerată o metodă bună, care reduce semnificativ timpul petrecut în adăpost și astfel deranjarea provocată. În cazul acestei specii 1 m<sup>2</sup> al coloniei corespunde cu 1000-1300 exemplare. Formează frecvent colonii mixte cu liliacul comun mic (*Myotis oxygnathus*), caz în care cele două specii trebuie monitorizate împreună, pentru că identificarea vizuală a exemplarelor în colonii este practic imposibilă. Coloniile arată un grad ridicat de fidelitate față de adăposturile de vară și cele de iarnă. Capturarea exemplarelor la intrarea adăposturilor, inclusiv în cursul perioadei de împerechere, poate furniza informații referitoare la procentajul celor două specii în diferite colonii.

**Relevanța sitului pentru specie:** conform Formularului Standard Natura 2000 (versiunea 12.2020) în perimetrul sitului de importanță comunitară ROSCI0240 Tășad specia este evaluată ca fiind prezentă, fără a fi precizat un efectiv populațional. Starea de conservare a speciei în cadrul ariei naturale protejate nu este precizată.

*Specia nu a fost reperată pe suprafața planului la vizitele în teren, însă se suprapune cu habitatul de distribuție al speciei conform planului de management.*

**Rhinolophus euryale (Liliacul de potcoavă mediteranean)**



**Descriere și identificare:** Capul și corpul sunt în mod normal între 43 și 58 mm, cu o coadă de 22-30 mm. Anvergura aripilor *R. euryale* este cuprinsă între 300 și 320 mm, cu o greutate standard între 8 și 17,5 grame. Procesul de conectare superior este ascuțit și ușor îndoit în jos și este distinct mai lung decât procesul de conectare inferior, care este în general rotunjit atunci când este văzut de jos. Blana este pufoasă, cu baza gri deschis. Partea dorsală este cenușiu-maroniu, cu uneori o ușoară nuanță roșiatică, în timp ce partea ventrală este cenușie-albă sau galben-albă.

**Habitat:** *R. euryale* tinde să trăiască în zone calde, împădurite, la poalele și munții, preferând zone de calcar cu numeroase peșteri și apă din apropiere. Coșurile de vară și creșele se află în peșteri, deși uneori în podurile calde din nord. Cocoșii sunt frecvent împărtășiți cu alte specii de lilieci.

**Reproducere:** Există puține informații cunoscute despre ciclul de reproducere al liliacului potcoavă mediteranean. Pepiniere conțin în mod normal între 50 și 400 de femele, cu bărbați uneori prezenți. Coloniile vara și iarna sunt foarte mari și sunt înconjurate de mici colonii satelit. Principalele colonii se află în peșteri și pot include peste 5.000 de animale, coloniile satelit includ zeci până la sute de animale. Vara, coloniile sunt amestecate cu alte specii. În Bulgaria, liliacul de potcoavă mediteranean trăiește cu liliacul de potcoavă al lui Blasius și liliacul de potcoavă al lui Mehely. Specia este foarte sensibilă la tulburări. Nașterea are loc de la mijlocul lunii iunie sau iulie. La vârsta de patru săptămâni, tinerii devin independenți. Femelele își dau prima naștere la vârsta de 2-3 ani. Împerecherea are loc toamna în peșteri ci potcoavă, deși fără niciun fel de amestecare.

**Relevanța sitului pentru specie:** conform Formularului Standard Natura 2000 (versiunea 12.2020) în perimetrul sitului de importanță comunitară ROSCI0240 Tășad specia este evaluată ca fiind prezentă, cu un efectiv populațional de 450-500 de indivizi. Starea de conservare a speciei în cadrul ariei naturale protejate a fost evaluată ca fiind bună.

*Specia nu a fost reperată pe suprafața planului la vizitele în teren, însă se suprapune cu habitatul de distribuție al speciei conform planului de management.*

**Rhinolophus ferrumequinum (Liliacul mare cu potcoavă)**



**Descriere și identificare:** Pentru reprezentanții liliecilor cu potcoavă (familia *Rhinolophidae*, genul *Rhinolophus*) sunt caracteristice foiele nazale, formate dintr-o membrană lățită, ce înconjoară nările, numită potcoavă, o a doua membrană, șaua, cu aspect bifid, îndreptată vertical înaintea și către baza celei de-a treia membrane, lancea, cu aspect de vârf de lance lipită de potcoavă și prevăzută către bază și lateral cu mai multe fosete. Aceste formațiuni, cu rol în dirijarea fasciculelor de ultrasunete emise prin nări, sunt importante la determinarea speciilor de rinolofide. Urechile rotunjite pe marginea internă superioară nu prezintă tragus, dar au o formațiune caracteristică, numită antitragus.

**Habitat:** Vara se adăpostește în peșteri, mine părăsite sau clădiri; hibernează în primul rând în adăposturi subterane, în general la temperaturi de peste 7°C. Poate forma colonii de peste o mie de exemplare, uneori împreună cu alte specii, dar se pot observa și indivizi solitari în hibernare. Vânează în păduri de foioase, sau deasupra pășunilor, livezilor, gardurilor vii și tufărișurilor. Zborul este lent; în general vânează la înălțimi joase, aproape de sol sau de vegetație. Ultrasunetele emise au frecvența de energie maximă în jurul valorilor de 77-81 kHz. Aceasta poate varia în funcție de vârstă sau sex. Durata semnalelor emise este, de regulă, mai lungă decât la liliacul mic cu potcoavă (*Rhinolophus hipposideros*).

**Populația:** În România specia este semnalată în centrul și vestul țării și în câteva localități din Dobrogea.

**Ecologie și comportament:** Ultrasunetele emise de această specie sunt destul de puternice, dar foarte bine direcționate, lucru care limitează posibilitățile de sesizare și identificare a speciei. Din acest motiv, metodele care se bazează pe monitorizare prin folosirea detectoarelor de ultrasunete nu sunt recomandate pentru această specie. În unele cazuri însă, aceste metode, mai ales cele care se bazează pe sisteme automate, pot fi folositoare pentru identificarea unor rute de zbor și a potențialelor habitate de hrănire. În unele cazuri, liliacul mare cu potcavă poate forma colonii de vară sau de hibernare împreună cu alte specii ale genului *Rhinolophus* sau cu liliacul cărămiziu (*Myotis emarginatus*), fapt care îngreunează considerabil evaluarea corectă a efectivelor și monitorizarea.

**Relevanța sitului pentru specie:** conform Formularului Standard Natura 2000 (versiunea 12.2020) în perimetrul sitului de importanță comunitară ROSCI0240 Tășad specia este evaluată ca fiind prezentă, fără a fi precizat un efectiv populațional. Starea de conservare a speciei în cadrul ariei naturale protejate nu este precizată.

*Specia a fost reperată pe suprafața planului în u.a. 47F – 1 individ, iar habitatul de distribuție a speciei se suprapune conform planului de management.*



**Rhinolophus hipposideros (Liliacul mic cu potcoavă)**



**Descriere și identificare:** Este cea mai mică specie a genului *Rhinolophus*; lungimea antebrăzului este mai mică de 43 mm (în general, 36-41 mm). Văzută din profil, partea inferioară a șei este clar mai lungă decât proeminența superioară, terminându-se într-un vârf ascuțit. Blana este moale și rară, de culoare gri pe partea dorsală în cazul exemplarelor juvenile și maronie, în cazul adulților.

**Habitat:** Specia este des întâlnită în peșteri, însă, de regulă, în număr mic de exemplare. Hibernează izolat, fără formarea coloniilor. Coloniile de reproducere pot fi întâlnite și în podurile clădirilor. De obicei formează colonii de mici dimensiuni, des pot fi observate și femele gestante. Vânează de obicei la înălțime mică sau medie, în păduri de foioase sau mixte, mature și la marginea acestora. Zborul este foarte agil, vânează în general aproape de vegetație, chiar și în coronament dens. Ultrasunetele emise au frecvența principală între 106 și 114 kHz.

**Populația:** Liliacul mic cu potcoavă a fost practic menționat în toate regiunile din România. Însă în ultimele două decenii a fost găsit doar în Oltenia.

**Ecologie și comportament:** Se reproduce toamna, iarna sau primăvara. După o gestație de circa 75 zile, femela naște un singur pui în luna iulie, care este lipsit de vedere și fără păr. Într-o lună de zile puii cresc trecând la o viață independentă.

**Amenințări:** Este evidentă o scădere a populației sale în ultimii ani, mai ales din cauza distrugerii habitatului, dezvoltării turismului neorganizat, aprinderii focului în peșteri, poluării fonice etc. Nu este protejat acum, dar trebuie să fie inclus în lista speciilor de mamifere vulnerabile din România.

**Relevanța sitului pentru specie:** conform Formularului Standard Natura 2000 (versiunea 12.2020) în perimetrul sitului de importanță comunitară ROSCI0240 Tășad specia este evaluată ca fiind prezentă, fără a fi precizat un efectiv populațional. Starea de conservare globală a speciei în cadrul ariei naturale protejate nu este specificată.

*Specia nu a fost reperată pe suprafața planului la vizitele în teren, însă se suprapune cu habitatul de distribuție al speciei conform planului de management.*

**Bombina variegata (Broască cu burtă galbenă)**



**Descriere și identificare:** Specie cu corpul turtit, de 4-5 cu lungime, botul scurt și rotunjit, partea dorsală gri pământie sau măslinie, verucoasă, cu negi ascuți și vârf cornos. Pupila este triunghiulară, în formă de inimă. Partea ventrală marmorată cu pete galbene pe câmp albastru-cenușiu spre negru și uneori cu puncte albe. Mormolocii au abdomen cenușiu-albăstrui cu puncte negre-albăstrui și palme și tălpi galbene sau portocalii.

**Habitat:** Ochiuri de apă situate pe drumurile forestiere, șanțuri, meandrele pâraielor, iazuri, lacuri etc., din etajul submontan însă poate fi găsită până la 1500 m altitudine. Este prezentă atât în habitatul forestier mai ales în poieni și lizieră cât și în pajiști.

**Ecologie:** Reproducerea are loc în aprilie-iunie în ochiuri de apă însorite. Ponta depusă izolat sau în pachete, cade la fundul apei. Mormolocii apar la 8-10 zile de la depunerea pantei. Ei se hrănesc cu plante și detritus pe când adulții se hrănesc cu insecte, viermi și moluște. Hibernarea are loc în pământ sau nămol începând cu lunile octombrie-noiembrie. De asemenea în verile secetoase se refugiază în adăposturi subterane. Buhaiul de baltă este activ atât ziua cât și noaptea. Ajung la maturitatea sexuală după trei ani.

**Amenințări:** Trecerea vehiculelor prin bălțile în care sunt concentrate larvele sau sunt prezenți adulții, utilizarea pesticidelor, poluarea apelor, modificarea/dispariția habitatelor de reproducere.

**Relevanța sitului pentru specie:** conform Formularului Standard Natura 2000 (versiunea 12.2020) în perimetrul sitului de importanță comunitară ROSCI0240 Tășad specia este evaluată ca fiind prezentă, cu un efectiv populațional de 500-1000 de indivizi. Starea de conservare globală a speciei în cadrul ariei naturale protejate a fost evaluată ca fiind bună.

*Specia a fost reperată pe suprafața planului la vizitele în teren (u.a. 46A – 2 indivizi), iar habitatul de distribuție a speciei se suprapune conform planului de management.*



### *Triturus cristatus* (Triton cu creastă)



#### **Descriere:**

Tritonul cu creastă este cea mai mare specie de triton de pe teritoriul Europei (femelele putând ajunge până la 18 cm), dar și cea mai periclitată. Corpul său este robust, cu pielea rugoasă, capul lat, botul rotunjit și coada egală sau mai scurtă decât restul corpului, iar în perioada de reproducere, masculul prezintă o creastă dorsală înaltă și dințată, care pleacă din zona occipitală și ajunge până în vârful cozii. Coloritul este brun-închis spre negru, cu pete albe pe lateral, inclusiv pe cap. Pe abdomen, este galben până la portocaliu, cu pete negre, neregulate, ce alcătuiesc un desen mozaicat (deoarece acest model variază mult între indivizi, dar se modifică puțin de-a lungul timpului, poate fi folosit pentru identificarea individuală a animalelor). Această specie are nevoie de bălți mari, cu vegetație submersă bogată pentru a-i oferi protecție. Stă în apă între lunile martie-iunie (unele exemplare rămân tot timpul anului), apoi iese pe uscat, dar rămâne în apropiere și își desfășoară activitatea pe timp de noapte. Ziua stă ascuns sub pietre, în găuri din pământ, sub frunzar sau bușteni căzuți. Atunci când este deranjat, secretă o substanță albicioasă toxică, cu miros caracteristic.

**Hrană:** Tritonul cu creastă este o specie extrem de vorace, hrănindu-se atât cu artropode și râme, cât și cu mormoloci și tritoni mai mici.

**Reproducere:** În această perioadă, masculii se adună în grupuri și execută dansuri nupțiale în fața femelelor. După fecundare, femela depune peste 100 ouă izolate pe plante (din care multe nu se dezvoltă), în lunile martie-aprilie, iar larvele eclozează după 2-3 săptămâni.

**Perioadă critică:** Specia este îndeosebi vulnerabilă în perioada de reproducere și până la metamorfoza larvelor (martie-iulie), când modificările caracteristicilor mediului acvatic pot influența supraviețuirea noilor generații de tritoni.

**Habitat:** Tritonul cu creastă este o specie predominant acvatică, preferând ape stagnante sau lin curgătoare, cu vegetație palustră și expunere parțială la soare. Poate fi întâlnit și în bazine artificiale (locuri de adăpat, iazuri, piscine), rareori în șanțuri sau urme de cauciucuri acoperite cu apă. În perioada de viață terestră, preferă pajiștile umede sau pădurile de foioase, putând parcurge chiar câteva sute de metri de la habitatul acvatic până la cel terestru.

**Răspândire:** Este întâlnit în mare parte din Europa centrală și de nord, din nordul Franței și Marea Britanie până în Munții Urali. În România, este răspândit aproape pretutindeni, la altitudini cuprinse între 100-1000 m, lipsind doar din Dobrogea și lunca Dunării, unde este înlocuit de *Triturus dobrogicus*.

**Relevanța sitului pentru specie:** conform Formularului Standard Natura 2000 (versiunea 12.2020) în perimetrul sitului de importanță comunitară ROSCI0240 Tășad specia este evaluată ca fiind prezentă, cu un efectiv populațional de 10-50 de indivizi. Starea de conservare globală a speciei în cadrul ariei naturale protejate a fost evaluată ca fiind bună.

*Specia nu a fost reperată pe suprafața planului la vizitele în teren, însă se suprapune cu habitatul de distribuție al speciei conform planului de management.*

### **B.3. Descrierea funcțiilor ecologice ale speciilor și habitatelor de interes comunitar afectate și a relației acestora cu ariile naturale protejate de interes comunitar învecinate și distribuția acestora**

Funcțiile ecologice ale pădurii nu vor fi afectate în mod semnificativ negativ, planul supus discuției are ca scop menținerea și îmbunătățirea stării de conservare a acestor funcții (funcția hidrologică, funcția antierozională și edafică, funcția climatică și antipoluantă, funcția socială și estetică, protecția genetică și funcția economică - regenerabilă) prin seria de măsuri de dirijare a pădurii spre o cât mai mare durabilitate a ecosistemelor forestiere și realizarea unor structuri diversificate specifice unei silviculturi cât mai aproape de natură. Habitatetele și speciile de interes comunitar reprezintă obiectul desemnării siturilor Natura 2000, fiind astfel componentele structurale și funcționale cheie ale acestora. Pe lângă habitatetele de interes comunitar prezente în siturile Natura 2000 potențial afectate de obiectivele planului, se numără și specii încadrate în următoarele categorii majore a căror funcții vor fi detaliate în cele ce urmează: mamifere, reptile și amfibieni.

#### **Mamifere**

Mamiferele, fie ele micro, mezo sau mamifere mari, formează un grup de organisme influente la nivelul rețelei trofice. Micromamiferele joacă un rol important în controlul nivelurilor populaționale ale speciilor pradă, a insectelor și a speciilor gazdă pentru paraziți, în acest fel fiind asigurată buna funcționare a sistemului ecologic ocupat. Micromamiferele se hrănesc cu nevertebrate, material vegetal, alte mamifere și, la rândul lor, constituie sursă de hrană pentru mamiferele de talie medie și mare, cât și pentru specii de păsări sau unele specii de reptile.

În cazul mamiferelor de talie medie carnivore, rolul de control al populațiilor este valabil mai ales în rândul mamiferelor de talie mică, a reptilelor, amfibienilor și chiar păsărilor, fiind astfel facilitat fluxul de nutrienți. În cazul mamiferelor carnivore de talie mare care ocupă vârful piramidei trofice, trebuie menționat faptul că acestea sunt speciile principale cărora li se datorează buna funcționare a ecosistemelor prin menținerea echilibrului din cadrul biocenozelor. Controlul asupra populațiilor pe care acestea mamifere îl realizează aduce o serie de beneficii a căror dispariție ar putea declanșa reacții în lanț (ex: declinul populațiilor de carnivore mari poate fi urmată de o creștere accentuată a efectivelor de specii erbivore ceea ce ar putea produce perturbări rapide la nivelul vegetației, dar și în rândul populațiilor de păsări, mamifere mici și alte categorii de organisme).

#### **Reptile și amfibieni**

Reptilele și amfibienii dețin un dublu rol în cadrul rețelei trofice, atât de pradă, cât și de prădător. Ca prădător, importanța acestora fiind aceea de reglare a comunităților de nevertebrate acvatice, cât și a altor specii de amfibieni, iar ca pradă, importanța acestora este cea de resursă trofică pentru mamifere mici și medii, păsări sau chiar alte specii de reptile și amfibieni. Marea majoritate a speciilor de reptile și amfibieni sunt indicatori biologici ai stării mediului datorită coeficientului ridicat al permeabilității pielii prin intermediul căreia pot fi absorbite substanțe toxice din apă, aer sau sol. Reptilele și amfibienii au nevoie de habitate de calitate pentru a-și desfășura atât perioada de reproducere, cât și cea de hibernare. Amfibienii constituie cel mai bun exemplu pentru cerințele față de habitate calitative datorită stadiilor larvare multiple pe le au în dezvoltarea lor.

Din punct de vedere funcțional, reptilele și amfibienii îndeplinesc niște roluri esențiale la nivelul sistemelor ecologice:

- Constituie sursă de hrană pentru alte specii (servicii de aprovizionare);
- Contribuie la menținerea stabilității și rezilienței sistemelor ecologice, îmbunătățesc disponibilitatea substanțelor nutritive esențiale pentru speciile de plante (servicii de suport); Contribuie la reproducerea speciilor de plante prin dispersia polenului și a semințelor, cât și la procesul de interacțiune în cadrul diferitelor niveluri trofice, contribuind astfel la controlul efectivelor speciilor (servicii de reglare).

#### **B.4. Statutul de conservare a speciilor și habitatelor de interes comunitar**

Corespunzător obiectivelor social-economice, amenajamentul UP I Asociația Copăcel precizează funcțiile pe care trebuie să le îndeplinească pădurile. Repartizarea arboretelor pe grupe, subgrupe și categorii funcționale s-a realizat prin zonarea funcțională, ținând seama de funcția prioritară, pe care o îndeplinește fiecare arboret. Situația detaliată în urma încadrării în grupe, subgrupe și categorii funcționale este prezentată în tabelul de mai jos.

Nr. crt	Grupa de obiective și servicii	Denumirea obiectivului de protejat sau a serviciilor de realizat
1.	Produse lemnoase	- Lemn pentru cherestea - Lemn pentru foc
2.	Alte produse în afara lemnului	-Vânatul, fructele de pădure, ciupercile comestibile, plantele medicinale și aromate, furajele, materiile prime pentru industria lacurilor și vopselelor, materiile prime pentru produse artisanale,etc
3.	Interes științific și ocrotirea genofondului și ecofondului forestier	- sit Natura 2000 ROSCI0240 - Tășad
4.	Alte produse în afara lemnului și a serviciilor	- vânatul, fructe de pădure, ciuperci comestibile, plante medicinale și aromate etc.

#### ***Obiective ale planului de management ROSCI0240 Tășad***

- ❖ Descrierea și evaluarea situației prezente al Ariei Protejate din punct de vedere al biodiversității, al peisajului și al condițiilor de mediu și socio-economice;
- ❖ Definirea obiectivelor de management, precizarea acțiunilor de conservare necesare și reglementarea activităților care se pot desfășura pe teritoriul Ariei Protejate și în imediata lui vecinătate în conformitate cu obiectivele de management propuse;
- ❖ Planificarea și realizarea, în timp și spațiu, a măsurilor propuse pentru asigurarea conservării speciilor și habitatelor de importanță comunitară și națională, în concordanță cu activitățile tradiționale ale comunităților locale.

Ținând cont de funcțiile atribuite arboretelor, funcții ce permit conservarea ecosistemelor forestiere, concluzionăm că în zona sitului de interes comunitar *ROSCI0240 Tășad*, cât și prin corelarea cu informațiile aduse în urma lucrărilor de teren efectuate în vederea amenajării silvice și a celor preluate în vederea realizării evaluării de mediu, acestea au o structură favorabilă (prin planificarea lucrărilor se vor aduce îmbunătățiri prin conducerea arboretelor către structuri și compoziții țel).

Conform Formularului Standard Natura 2000 (luna 12.2020) pentru ROSCI0240 Tășad, situația privind starea de conservare se prezintă astfel:

## **Starea de conservare a speciilor din aria de protecție comunitară ROSCI0240 Tăsad**

Conform datelor din teren (preluate în urma vizitelor) și a datelor din formularul Standard Natura 2000 (versiunea actualizată în luna decembrie a anului 2020) coroborate cu obiectivele de conservare, starea de conservare a habitatelor și speciilor aflate sub protecție care se suprapun cu planul supus discuției au după cum urmează:

- speciile de mamifere aflate sub protecție au, după cum urmează starea de conservare:

*Miniopterus schreibersii* (liliac cu aripi lungi) – favorabilă

*Myotis blythii* (liliac comun mic) - nu se cunoaște starea de conservare

*Myotis myotis* (liliac comun) - nu se cunoaște starea de conservare

*Rhinolophus euryale* (liliacul de potcoavă mediteranean) - nefavorabilă

*Rhinolophus ferrumequinum* (liliac mare cu potcoavă) - favorabilă

*Rhinolophus hipposideros* (liliac mic cu potcoavă) - nu se cunoaște starea de conservare

- speciile de reptile și amfibieni aflate sub protecție au, după cum urmează starea de conservare:

*Bombina variegata* (broască cu burtă galbenă) - favorabilă

*Triturus cristatus* (triton cu creastă) - favorabilă

**Rolul amenajamentului este unul benefic**, pentru menținerea stării favorabile de conservare a habitatelor și speciilor (a celor care au stare de conservare favorabilă), atât la nivelul întregului fond forestier al amenajamentului supus discuției, cât și la nivelul arboretelor din ariile naturale protejate din zonă și că, fără reglementările pe care le implementează (împreună cu alte acte legislative ale sectorului silvic), anumite componente și conexiuni ale ecosistemelor protejate ar putea fi grav perturbate (acest lucru este confirmat prin starea actuală de conservare la majoritatea speciilor). Pentru speciile a căror stare de conservare este nefavorabilă, implementarea amenajamentului silvic nu va aduce perturbări semnificative, impactul va fi minim, de scurtă durată și reversibil în timp scurt.

### **B.5. Date privind structura și dinamica populațiilor de specii afectate**

➤ Evoluția numerică a populației în cadrul ariei naturale protejate de importanță comunitară

Evoluția numerică nu va fi periclitată de implementarea planului deoarece lucrările propuse se vor desfășura punctiform, pe suprafețe mici, pe o perioadă lungă de timp, astfel încât perioadele în care se va lucra vor alterna cu cele în care nu se vor executa lucrări. Perioadele în care se vor face lucrările vor fi cele care vor aduce cel mai mic impact asupra populațiilor regăsite pe amplasamentul planului.

Populațiile speciilor aflate sub protecție vor avea o evoluție numerică favorabilă, în sensul în care numărul indivizilor nu se vor diminua (acest lucru putându-se întâmpla doar în timpul lucrărilor efective, pe timp scurt, de ordinul zilelor, punctiform, în condițiile în care au la dispoziție suprafețe vaste cu tipuri de habitate similare pentru migrare spre asigurarea hranei și adăpostului). Odată cu finalizarea lucrărilor acestea revin pe suprafețele respective (lucru demonstrat științific de către specialiști în domeniu prin analizarea comportamentului speciilor).

- *Mărimea populației (numărul de exemplare, perechi, colonii etc. estimativ al populației la fiecare specie posibil a fi afectată de implementarea planului), precum și procentul estimativ al populației unei specii afectate de implementarea planului*

#### Mamifere:

*Situl de importanță comunitară ROSCI0240 Tășad*

- *miniopterus schreibersii* – 1 individ 100% din populație
- *rhinolophus ferrumequinum* – 1 individ 100% din populație

#### Reptile și amfibieni:

*Situl de importanță comunitară ROSCI0240 Tășad*

- *bombina variegata* – 2 indivizi 0,26% din populație

*Procentul estimativ al populației unei specii afectată de implementarea planului este unul orientativ, rezultatul prezentat bazându-se pe corelarea datelor (mărimea populației) din teren cu (mărimea populației medii) din ultima versiune a Formularelor Standard Natura 2000 (cele din 2020 pentru ROSCI0240 Tășad pentru aria naturală protejată. Procentul de 100% este prezent în cazul unor specii datorită faptului că în formulare acestea nu au specificat numărul de indivizi, iar în teren ei au fost reperați. Datele prezentate mai sus sunt orientative, ele fiind imposibil de prezentat cu exactitate datorită comportamentului speciilor (mereu în căutare de hrană și adăpost).*

- *Date privind faptul că numărul populației de specii afectate nu va fi redus prin implementarea planului*

Un argument în acest sens sunt datele regăsite în Formularul Standard al ariei naturale protejate (studierea stării de conservare a populațiilor, parametri pentru evaluarea stării de conservare a speciei din punct de vedere al perspectivelor speciei în viitor - în condițiile în care vor fi puse în aplicare toate măsurile de conservare propuse) date corelate cu date științifice preluate în elaborarea acestui studiu și al altor studii legate de zona respective (studiile pentru elaborarea planului de management ale ariei naturale protejate suprapuse planului).

În coroborarea legislației de mediu specifică ariilor naturale protejate vine legislația silvică, care are la bază protejarea habitatelor și speciilor sensibile, prin armonizarea tuturor măsurilor și lucrărilor întreprinse cu situația din teren. Lucrările propuse sunt gândite să ajute la menținerea și dezvoltarea pădurii în întregul său (habitate, specii) spre o cât mai bună stabilitate la fenomenele naturale și dezvoltarea ei cât mai armonioasă. Cele mai concludente date referitoare la acest aspect se regăsesc în Formularele Standard Natura 2000 (compararea stării de conservare ale speciilor și habitatelor din variantele disponibile de la declararea siturilor – 4 variante) ținând cont că, de-a lungul timpului legislația silvică s-a modificat prin adoptarea, armonizarea celei de mediu.

- *Dacă suprafața habitatului este suficient de mare pentru a asigura menținerea speciilor pe termen lung*

Speciile beneficiază de suprafețe vaste atât pe suprafața planului propus cât și în vecinătatea lui, cu aceleași tipuri de habitate, spre care pot migra temporar în căutare de adăpost și hrană (migrarea de pe suprafața planului nu este necesară însă, deoarece lucrările se vor executa pe suprafețe relativ mici, de ordinul câtorva ha, raportat la întreaga suprafață a planului, de-a lungul mai multor perioade, prin alternare, excluzându-le pe cele vulnerabile pentru speciile aflate sub protecție). Suprafața habitatului receptor este suficient de vastă pentru asigurarea menținerii speciilor pe termen mediu și lung, acestea beneficiind atât pe suprafața planului, cât și în vecinătatea acestuia de suprafețe propice dezvoltării lor.

Nu se prevede modificarea (direct și/sau indirect) structurii populației, modificarea dinamicii populației, cu atât mai mult modificarea suprafeței habitatului și mărimii populației prin implementarea planului supus discuției.

#### **B.6. Relațiile structurale și funcționale care creează și mențin integritatea ariei naturale protejate de interes comunitar**

Trăsăturile structurale și funcționale sunt date de:

- *mărimea populației* – nu va fi afectată, deoarece lucrările planificate se vor realiza ținând seama de perioadele vulnerabile ale speciilor, pe perioade scurte de timp, pe suprafețe reduse și alternate ca amplasament;

- *distribuția în spațiu a indivizilor* - lucrările planificate vor avea impact minim, pentru o perioadă scurtă de timp și localizat, iar indivizii au la dispoziție spațiu suficient pentru o bună dezvoltare, în ceea ce privește indivizii din speciile de arbori, prin raportarea la consistență se poate observa că aceasta are cea mai mare pondere peste 0,4, iar lucrările planificate ajută la dezvoltarea lor;

- *structura pe vârste* - vârstele indivizilor din arboret sunt relativ mari (informații preluate din amenajament), acesta este și unul dintre obiectivele implementării acestui plan (conducerea arboretelor spre vârste cât mai înaintate-vârsta exploatabilității);

- *natalitatea, mortalitatea, dinamica populației* - primele două trăsături nu vor fi influențate de planul supus discuției, referitor la dinamica populației, ea va fi influențată nesemnificativ de lucrările planificate. Speciile de mamifere, amfibieni și reptile, au la dispoziție spațiu similar, vast pentru o dezvoltare bună. Indivizilor arboretelor, prin lucrările planificate li se va asigura dezvoltarea sănătoasă, conform tipului natural prin lucrările planificate ale planului;

- *transferul energiei și al elementelor minerale la nivelul populației naturale* - această trăsătură nu va fi afectată, lucrările ajutând chiar la stabilizarea acestor transferuri prin crearea de echilibre pentru specii (în lipsa implementării planului există riscul perturbării lanțului trofic creat de apariția speciilor alohtone).

**B.7. Obiectivele de conservare a ariilor naturale protejate de interes comunitar, inclusiv evoluții/schimbări care se pot produce în viitor**

**Obiectivele prevăzute în plan:**

Nr. crt	Grupa de obiective și servicii	Denumirea obiectivului de protejat sau a serviciilor de realizat
1.	Produse lemnoase	- Lemn pentru cherestea - Lemn pentru foc
2.	Alte produse în afara lemnului	-Vânatul, fructele de pădure, ciupercile comestibile, plantele medicinale și aromate, furajele, materiile prime pentru industria lacurilor și vopselelor, materiile prime pentru produse artisanale,etc
3.	Interes științific și ocrotirea genofondului și ecofondului forestier	- sit Natura 2000 ROSCI0240 - Tășad
4.	Alte produse în afara lemnului și a serviciilor	- vânatul, fructe de pădure, ciuperci comestibile, plante medicinale și aromate etc.

*Obiectivul general al Planului de Management Integrat este reprezentat de menținerea și îmbunătățirea stării de conservare habitatelor și speciilor de interes comunitar și păstrarea peisajului natural și cultural nealterat, ținând cont de amenințările identificate până în prezent, precum și de starea de conservare actuală.*

Faptul că arboretelor suprapuse ariei naturale protejate s-au încadrat, conform normelor tehnice în vigoare în grupa I - Păduri cu funcții speciale de protecție, subgrupa 1.5. Păduri de interes științific, de ocrotire a genofondului și ecofondului forestier și a altor ecosisteme cu elemente naturale de valoare deosebită, atribuindu-li-se astfel: 1.5.Q – Arboretele din păduri/ecosisteme de pădure cu valoare protectivă pentru habitate de interes comunitar și specii de interes deosebit incluse în arii speciale de conservare/situri de importanță comunitară în scopul conservării habitatelor (din rețeaua ecologică Natura 2000 SCI) arată că normele tehnice silvice în vigoare s-au adaptat legislației de mediu referitor la restricții, realizându-se grupe funcționale specifice tipurilor ariilor naturale protejate.

*Prin corelarea obiectivelor planului de management al sitului suprapus planului (menținerea și îmbunătățirea stării de conservare habitatelor și speciilor de interes comunitar și păstrarea peisajului natural și cultural nealterat, ținând cont de amenințările identificate până în prezent, precum și de starea de conservare actuală) cu obiectivele planului, rezultă că acestea sunt complementare.*

*Astfel, lucrările propuse a se realiza în aria naturală protejată contribuie la realizarea obiectivelor din planul de management pentru speciile și habitatele din sit, prin faptul că, în urma lucrărilor (tăieri de igienă și rărituri) se va menține starea de conservare.*

Prin corelarea obiectivelor amenajamentului silvic UP I Asociația Copăcel cu cele ale ariei naturale suprapuse, reiese faptul că obiectivele acestor planuri coincid.

### **B.8. Descrierea stării actuale de conservare a ariei naturale protejate de interes comunitar, inclusiv evoluții/schimbări care se pot produce în viitor**

Starea actuală a arboretelor din aria naturală protejată de interes comunitar este bună deoarece pe raza amenajamentului studiat nu au fost semnalate fenomene precum: doborâturi de vânt, uscăre, atacuri de dăunători, incendieri, etc.

Stabilitatea ecosistemelor forestiere din interiorul amenajamentului silvic la diverși factori perturbatori (vânt, zăpadă, alunecări, înmlăștinări, eroziuni etc.) este ridicată, aceasta și datorită faptului că majoritatea pădurilor existente și-au păstrat caracterul de păduri naturale (s-au regenerat natural din sămânță) datorită modului de gospodărire judicios din trecut până în prezent realizat în conformitate cu prevederile normelor silvice, care prin managementul de calitate promovat a dus la menținerea integrității pădurilor și a biodiversității naturale a acestora.

**În urma culegerii datelor din teren coroborate cu cele din formularele standard Natura 2000 pentru situl ROSCI0240 Tășad (versiunea actualizată în 2020) reiese că:**

- speciile de mamifere (*Miniopterus schreibersii*, *Rhinolophus ferrumequinum*) din situl de importanță comunitară ROSCI0240 Tășad își păstrează aceeași stare conservare, bună, drept urmare, prin aplicarea amenajamentului silvic supus discuției, în situația în care, prin urmărirea acesteia de-a lungul timpului s-a observat că își menține (starea de conservare bună), în viitor perspectivele acestor specii sunt bune (și mai ales în situația în care legislația silvică, din punct de vedere al ediului s-a înăsprit ca și strictete). Prin implementarea planului nu se vor fragmenta habitate, nu se vor reduce suprafețe propice habitatelor speciilor). Pentru speciile *Myotis blythii*, *Myotis myotis*, *Rhinolophus hipposideros* starea de conservare nu este specificată, pe când pentru specia *Rhinolophus euryale* starea de conservare este nefavorabilă-inadecvată.

- speciile de reptile și amfibieni (*Bombina variegata*, *Triturus cristatus*) din situl de importanță comunitară ROSCI0240 Tășad, își păstrează aceeași stare de conservare, bună, drept urmare, prin aplicarea amenajamentului silvic supus discuției, în situația în care, prin urmărirea acesteia de-a lungul timpului s-a observat că se menține (starea de conservare bună), în viitor perspectivele acestor specii va fi una bună (și mai ales în situația în care legislația silvică, din punct de vedere al mediului s-a înăsprit ca și strictete). Prin implementarea planului nu se vor fragmenta habitate, nu se vor reduce suprafețe propice habitatelor speciilor).

În situația în care, prin implementarea planului se oferă corpurilor de apă o zonă de protecție (lucrările planificate în plan nu au legătură cu corpurile de apă, în jurul lor delimitându-se o zonă de protecție), preconizăm astfel că în viitor evoluția acestei specii va fi una bună (independentă de implementarea/neimplementarea acestui plan).



### **B.9. Alte informații relevante privind conservarea ariei naturale protejate de interes comunitar, inclusiv posibile schimbări în evoluția naturală a ariilor naturale protejate de interes comunitar**

În viitor, nu se prevăd schimbări negative în evoluția naturală a habitatelor și speciilor din aria naturală protejată de interes comunitar existentă în limitele teritoriale ale amenajamentului silvic (prin analizarea în ansamblu a habitatelor și speciilor prezente, în situația în care pe aceleași suprafețe au fost implementate același tip de planuri, cu aceleași norme la bază, ba chiar de-a lungul vremii legislația silvică s-a armonizat tot mai mult cu cea de mediu, adoptând măsurile restrictive cu privire la ariile naturale protejate). Lucrările propuse nu vor duce la periclitarea factorilor care asigură o stare de conservare favorabilă a habitateor și speciilor.

### **B.10. Alte aspecte relevante pentru aria naturală protejată de interes comunitar**

Pe suprafața planului supus discuției nu se află habitate și specii prioritare.

## **C. IDENTIFICAREA ȘI EVALUAREA IMPACTULUI**

### **C.1. Identificarea impactului**

Obiectul prezentului studiu este analiza impactului aplicării amenajamentului silvic UP I Asociația Copăcel asupra habitatelor și speciilor de interes comunitar care au fundamentat declararea ariei naturale protejate *ROSCI0240 Tășad*.

Impactul generat de modul în care vor fi implementate soluțiile tehnice stabilite în amenajament nu face obiectul prezentului studiu, analiza făcându-se cu premisa că modul de aplicare a lucrărilor silvice se va face conform legislației silvice și de mediu (nu se poate preconiza dacă vor suverni anumite calamități naturale, dacă implementarea va fi neconformă, dacă vor exista tăieri ilegale, pentru acestea există propus un plan de monitorizare cu raportare anuală astfel încât dacă se produc astfel de fenomene să se ia măsurile necesare din fază incipientă), astfel încât rezultatul acestora va fi unul minim. În procesul de evaluare a impactului s-a urmărit efectele generate de soluțiile tehnice asupra criteriilor ce definesc starea favorabilă de conservare a habitatelor și speciilor prezentate în suprafața studiată.

În cazul unui habitat forestier, starea de conservare este dată de totalitatea factorilor ce acționează asupra sa și asupra speciilor tipice și care îi poate afecta pe termen lung răspândirea, structura și funcțiile, precum și supraviețuirea speciilor tipice. Această stare se consideră „favorabilă“ când sunt îndeplinite condițiile (Directiva 92/43/CEE, Comisia Europeană 1992):

- arealul natural al habitatului și suprafețele pe care le acoperă în cadrul acestui areal sunt stabile sau în creștere;
- habitatul are structura și funcțiile specifice necesare pentru conservarea sa pe termen lung, iar probabilitatea menținerii acestora în viitorul previzibil este mare;
- speciile care îi sunt caracteristice se află într-o stare de conservare favorabilă.

Evaluarea impactului lucrărilor silvice asupra ecosistemelor forestiere s-a realizat prin analiza efectelor acestora asupra:

- Suprafeței și dinamicii ei;
- Stratului arborescent cu luarea în considerare a următoarelor elemente: compoziției, prezenței speciilor alohtone, modului de regenerare, consistenței, numărul de arbori uscați pe picior, numărului de arbori căzuți pe sol;
- Semințișului cu luarea în considerare a compoziției, prezenței speciilor alohtone, modului de regenerare, gradului de acoperire;
- Subarboretului cu luarea în considerare a compoziției, prezenței speciilor alohtone;
- Stratului ierbos și subarbustiv cu luarea în considerare a compoziției, prezenței speciilor alohtone.

Ținând cont de aceste criterii precum și de scopul și obiectivele fiecărei lucrări silvotehnice (specificate la paragraful *A.1.4. Informații privind producția care se va realiza*) pentru evaluarea impactului s-a utilizat următoarea scară:

- impact negativ semnificativ
- impact negativ nesemnificativ
- neutru
- impact pozitiv nesemnificativ

În tabelul următor este prezentat impactul lucrărilor silvice asupra habitatelor și speciilor din situl de interes comunitar ROSCI0240 Tășad, ținând cont de caracteristicile cantitative și calitative existente în momentul realizării proiectului de plan:

u.a.	Suprafață	Sit/rezervație	Categoria funcțională	Vârstă	Consistență	Compoziție	Habitat	Faună	Tip de tăiere	Factor destabilizator	Impact
46A	11,17	ROSCI0240 Tășad	1-5Q	75	0,8	8FA 1GO 1CA	9130 Păduri de fag de tip Asperulo-Fagetum	Bombina variegata – 2 indivizi	Tăieri de igienă	-	Impact pozitiv nesemnificativ
46B	3,37	ROSCI0240 Tășad	1-5Q	50	0,8	7PIN 1FA 2CA	-	-	Tăieri de igienă	-	Impact pozitiv nesemnificativ
47A	5,84	ROSCI0240 Tășad	1-5Q	40	0,9	1MO 2LA 1FA 5CA 1GO	9130 Păduri de fag de tip Asperulo-Fagetum	Miniopterus schreibersii – 1 individ	Rărituri	-	Impact negativ nesemnificativ
47B	3,77	ROSCI0240 Tășad	1-5Q	50	0,9	4CA 2GO 2FA 1PRN 1DT	-	-	Rărituri	-	Impact negativ nesemnificativ
47D	5,88	ROSCI0240 Tășad	1-5Q	50	0,9	9PI 1DT	-	-	Rărituri	-	Impact negativ nesemnificativ
47F	1,48	ROSCI0240 Tășad	1-5Q	110	0,8	6CA 3FA 1GO	9130 Păduri de fag de tip Asperulo-Fagetum	Rhinolophus ferrumequinum – 1 individ	Tăieri de igienă	-	Impact pozitiv nesemnificativ

## **Identificarea și evaluarea impactului lucrărilor de rărituri asupra speciilor de interes comunitar**

Răriturile se realizează de asemenea eşalonat, pe o perioadă de 10 ani (perioada de valabilitate a amenajamentului silvic) pe o suprafață de pădure estimată la 15,49 ha din suprafața ROSCI0240 Tășad.

Lucrările se realizează în mod difuz în suprafața arboretelor și constau în extragerea selectivă a arborilor, fără a afecta microclimatul local și continuitatea structurală a arboretului. Perioada de realizare a lucrării, acceptată în studiu, este septembrie – februarie, perioada care nu se suprapune creșterii puilor celorlalte grupe de vertebrate terestre de interes comunitar. Lucrările nu aduc impact semnificativ asupra speciilor de plante (perioada moartă), mamifere (se suprapune perioadei de hibernare) și amfibieni (perioada de înmulțire a acestora este primăvara). Prin lucrări de rărituri nu sunt cauzate reduceri ale suprafețelor habitatelor favorabile speciilor, nu se produc fragmentări ale ariilor de distribuție, modificări ale parametrilor populaționali, ale compoziției ornitofaunei sau ale migrațiilor/dispersiilor speciilor caracteristice. Lucrările de rărituri nu afectează speciile caracteristice habitatelor forestiere pentru că se efectuează în parcele de pădure de vârstă relativ tânără, în arborete echiene, cu consistența mare, cu condiții de biotop uniforme și simplificate, care nu constituie habitate favorabile pentru speciile citate. Prezența umană nu afectează semnificativ activitățile biologice ale indivizilor. Răriturile se execută manual sau mecanizat, cu motoferastrăie, într-o perioadă de timp estimată la 2-3 zile/ha.

## **Identificarea și evaluarea impactului lucrărilor de tăieri de igienă asupra speciilor de interes comunitar**

Lucrările de igienă urmăresc menținerea stării fitosanitare corespunzătoare a arboretelor și se realizează prin extragerea arborilor uscați, debilitați, neviabili etc. Tăierile de igienă se realizează eşalonat, pe o perioadă de 10 ani (perioada de valabilitate a amenajamentului silvic) pe o suprafață de pădure estimată la 16,02 ha din suprafața ROSCI0240 Tășad. De asemenea lucrările se realizează în mod difuz în suprafața arboretelor și constau în extragerea selectivă a arborilor, fără a afecta microclimatul local și continuitatea structurală a arboretului. Perioada de realizare a lucrării, acceptată în studiu, este septembrie – februarie, perioadă care nu se suprapune creșterii puilor celorlalte grupe de vertebrate terestre de interes comunitar.

Tăierile de igienă nu afectează speciile caracteristice habitatelor forestiere pentru că se efectuează în afara perioadei de cuibărire și de creștere a puilor, în arborete echiene, cu condiții de biotop uniforme și simplificate. Prezența umană nu afectează semnificativ activitățile biologice ale indivizilor, lucrările având caracter punctiform. Tăierile de igienă se execută cu motoferăstraie, într-o perioadă de timp estimată la 1-2 zile/ha. Dacă volumul de material lemnos este mic, transportul se va realiza cu atelaje hipotractate, iar încărcarea se va realiza manual în cazul trunchiurilor de grosimi mici, sau mecanizat la arborii groși.

Prin realizarea tăierilor de igienă se va manifesta un impact nesemnificativ la nivel local asupra speciilor în perioada executării lucrărilor (1-2 zile/ha) și punctiform (impact limitat la zona arborilor extrași). La nivelul arboretului ca întreg, impactul va fi nesemnificativ negativ pe termen scurt, mediu și lung. Impactul indirect se poate manifesta pe termen scurt, punctiform, nesemnificativ, în perioada executării lucrărilor (1-2 zile/ha), și va consta în prezența muncitorilor din echipele de lucru în zonele în care se execută lucrările, cu posibilitatea afectării nesemnificative, temporare și localizate, a activităților biologice a păsărilor în apropierea punctelor de lucru, precum și prin generarea de zgomot ca urmare a funcționării motoferăstrăielor, a utilajelor de încărcare și transport a materialului lemnos (în condițiile în care

speciile au la dispoziție suprafețe limitrofe pentru migrare temporară, ele urmând să revină pe suprafețele respective, lucru constat prin studii efectuate de specialiști asupra speciilor).

Prin aplicarea acestor lucrări deșeurile generate (menajere) vor fi gestionate conform legislației, nereprezentând un impact negativ, nu se eliberează poluanți atmosferici cu impact semnificativ negativ, nu vor fi afectate solul, subsolul, apele de suprafață sau pânza freatică în mod semnificativ negativ. Transportul materialului lemnos se va realiza pe drumuri preexistente (nu vor fi deschise noi drumuri forestiere). Impactul pe termen scurt (direct) manifestat asupra speciilor de interes comunitar este unul localizat și punctiform, fiind unul negativ nesemnificativ. Lucrările nu au impact indirect asupra speciilor de interes comunitar.

Exploatarea pădurii este un proces complex ce presupune o tehnologie specifică, reglementată de o serie de norme și o succesiune de operațiuni bine stabilite.

Procesele de exploatare cuprind o serie de operații specifice:

- ❖ *recoltarea* – este alcătuită din operațiile de doborâre, curățire de crăci și secționare;
- ❖ *colectarea* - constituie procesul de deplasare a lemnului de la locul recoltării (de la cioată) până la o cale de transport cu caracter permanent și cuprinde operațiile de adunat și apropiat, adeseori intervenind și o operație intermediară denumită scos;
- ❖ *adunatul* - constituie prima operațiune de deplasare a lemnului de la locul de recoltare, fie pentru formarea directă a sarcinilor la un mijloc mecanizat de colectare, fie pentru o concentrare prealabilă a lemnului în fasoane sau pachete de piese. Caracteristic pentru adunat este faptul că se desfășoară pe distanțe scurte, în general sub 100 de metri.
- ❖ *apropiatul* - este operația de deplasare pe căi special amenajate a materialului lemnos de la locurile unde a fost concentrat prin adunat până la platforma primară. Distanțele de apropiat sunt în general distanțe lungi, în cadrul acestei operațiuni înregistrându-se cele mai multe prejudicii aduse mediului. Aceste operațiuni se realizează cu tractorul, cu funicularul sau cu atelaje.

Lucrările de platformă primară constau în curățirea crăcilor rămase în fazele anterioare, secționarea la lungimi reclamate de mijloacele de transport, manipulare, încărcare și stivuire a lemnului, alte operații.

Metoda de exploatare folosită va fi metoda sortimentelor definitive la cioată (short wood system) sau variante combinate în funcție de felul intervenției silvotehnice, condițiile de teren, utilajele folosite, gradul de accesibilitate.

Proiectarea tehnologică a exploatării lemnului din arboretele supuse studiului se va face prin elaborarea unor soluții tehnologice individuale pentru fiecare partidă.

Etapele de lucru pentru elaborarea soluției tehnologice de exploatare a lemnului dintr-o partidă sunt următoarele:

- ❖ studiul masei lemnoase, care presupune verificarea actului de punere în valoare (APV-ului), stabilirea consumurilor tehnologice în funcție de specie și de condițiile de lucru și stabilirea structurii masei lemnoase pe categorii dimensionale și calitative;
- ❖ studiul terenului prin diverse procedee și studiul soluțiilor tehnologice care presupune compartimentarea parchetului în raport cu zonele de colectare (denumite secțiuni sau postaje) după criterii geomorfologice și tehnologice;
- ❖ determinarea distanțelor medii de colectare pe postaje și a volumelor de colectat cu mijloacele preconizate;
- ❖ întocmirea fișei soluției tehnologice adoptate și a documentației tehnico-economice de exploatare a parchetului.

Prin soluțiile tehnologice aplicate pentru fiecare parchet în parte se urmărește evitarea declanșării unor dereglări ecologice sau diminuarea funcțiilor speciale în arboretele cu rol deosebit de protecție a apelor și solurilor, asigurarea protecției arborilor rămași pe picior și

semințurilor utilizabile.

La așezarea spațială a parchetelor se ține seama în mod obligatoriu de direcția vânturilor periculoase. Stabilirea acestor direcții se poate face direct prin observații, ținând seama de modul în care s-au produs anterior doborâturi de vânt. În scopul asigurării unei protecții împotriva vântului se vor organiza succesiuni de tăieri, în cadrul cărora tăierile încep din partea adăpostită și înaintează împotriva vântului periculos. La colectare, circulația intensivă a tractoarelor pe suprafața provoacă tasarea solului.

### **C.1.1. IMPACTUL PROGNOZAT PRIN IMPLEMENTAREA PLANULUI ASUPRA FACTORILOR DE MEDIU**

Formele de impact prognozate a se produce în urma implementării proiectului analizat sunt următoarele:

- impactul asupra calității factorilor de mediu: apă, aer, sol, zgomot;
- impactul asupra biodiversității locale;
- impactul asupra mediului social și economic.

#### *C.1.1.1. Impactul prognozat prin implementarea planului asupra factorului de mediu apă*

Din punct de vedere hidrologic, teritoriul unității de producție se află în bazinul hidrologic al râului Crișul Repede. Rețeaua hidrografică este reprezentată în principal de v. de Rugi, v. de Soci și Pârâul cel Mare.

Vegetația forestieră existentă în păduri are un rol deosebit de important în protejarea învelișului de sol și în reglarea debitelor de apă de suprafață și subterane, în special în perioadele când se înregistrează precipitații importante cantitativ.

Pe ansamblu, regimul hidrologic este un factor important pentru dezvoltarea vegetației forestiere, influențând procesele de formare a solului prin acțiunea de descompunere pe care o exercită asupra rocilor și a litierii, acest fenomen fiind în strânsă legătură cu temperatura, expoziția, altitudinea, etc. Prin aplicarea amenajamentelor silvice nu se generează ape uzate tehnologice și nici menajere.

Vegetația forestieră existentă în păduri are un rol deosebit de important în protejarea învelișului de sol și în reglarea debitelor de apă de suprafață și subterane, în special în perioadele când se înregistrează precipitații importante cantitativ.

*Impactul prognozat asupra factorului de mediu apă:*

- *impact direct* - afectarea calității apelor de suprafață datorate apelor pluviale și apelor uzate menajere rezultate din activitățile fiziologice ale personalului angrenat în implementarea obiectivelor prevăzute în amenajamentul silvic analizat (impact negativ nesemnificativ).
- pierderi accidentale de carburanți și lubrifianți de la utilaje în timpul exploatării silvice (poluare accidentală - impact negativ nesemnificativ).
- *impact indirect* - spălarea terenurilor/versanților în perioada lucrărilor de implementare a obiectivelor prevăzute în amenajamentul silvic analizat, de către apa din precipitații și antrenarea de sedimente către cursuri de apă nepermanente ce traversează zona analizată;

**Impactul potențial al lucrărilor silvotehnice este nesemnificativ deoarece, prin codul silvic se stabilește o zonă tampon față de corpurile de apă de suprafață.**

### C.1.1.2. Impactul prognozat prin implementarea planului asupra factorului de mediu aer

Evaluarea calității atmosferei este considerată activitatea cea mai importantă în cadrul rețelei de monitorizare a factorilor de mediu, atmosfera fiind cel mai imprevizibil vector de propagare a poluanților, efectele făcându-se resimțite atât de către om cât, și de către celelalte componente ale mediului. În activitatea de exploatare forestieră nu se folosesc utilaje ale căror emisii de noxe să ducă la acumulări regionale cu efect asupra sănătății populației locale și a faunei din zonă. Întrucât aceste lucrări se vor desfășura punctiform pe suprafața analizată și nu au un caracter staționar nu trebuie monitorizate în conformitate cu legislația. Se poate afirma că nivelul acestor emisii este scăzut și că nu depășește limitele maxime admise, iar efectul acestora este anihilat de vegetația forestieră. Zona nefiind locuită, principalele surse potențiale de poluare în cadrul amplasamentelor sunt cele reprezentate de autovehiculele care participă la trafic și la exploatarea forestieră, toate ne semnificative (impact negativ nesemnificativ). Starea calității atmosferei este bună și nu poate fi afectată în mod semnificativ de categoriile de impact anterior menționate. Se poate afirma, totuși, că nivelul emisiilor este scăzut și că nu depășește limite maxime admise și că efectul acestora este anihilat de vegetația din pădure.

Prin implementarea amenajamentului silvic propus, vor rezulta emisii de poluanți în aer în limite admisibile. Acestea vor fi:

- emisii din surse mobile (oxid de carbon, oxizi de azot, oxizi de sulf, poluanți organici persistenți și pulberi) de la mijloacele de transport care vor deservi lucrările din amenajamentul silvic. Cantitatea de gaze de eșapare este în concordanță cu mijloacele de transport folosite și cu durata de funcționare a motoarelor acestora în perioada cât se află pe amplasament;
- emisii din surse mobile (oxid de carbon, oxizi de azot, oxizi de sulf, poluanți organici persistenți și pulberi) de la utilajele care vor deservi lucrările din amenajamentul silvic;
- emisii din surse mobile (oxid de carbon, oxizi de azot, oxizi de sulf, poluanți organici persistenți și pulberi) de la mijloacele de tăiere (drujbe) care vor fi folosite în activitatea de exploatare a amenajamentului silvic;
- pulberi (particule în suspensie) rezultate în urma activităților de doborâre, curățare, transport și încărcare masă lemnoasă;
- zgomot produs de utilaje în timpul lucrărilor (se vor utiliza cu precădere utilaje cât mai noi pentru a se reduce zgomotul);

*Impactul asupra poluării aerului în faza de execuție a planului este de tip:*

- *direct* - emisii datorate activităților de implementare a amenajamentului UP I Asociația Copăcel, care pot afecta speciile de floră și faună a zonelor învecinate datorită sedimentării acestora;
- *indirect* – se poate manifesta prin afectarea mediului de viață al organismelor vegetale și animale din zonele situate în apropierea punctelor de lucru, posibile efecte negative asupra sănătății umane. Aceste efecte pot fi evitate/atenuate prin: măsuri operatorii – personalul operator va fi dotat cu echipament de individual de protecție pentru a preveni inhalarea pulberilor.

Se poate afirma, totuși, că nivelul acestor emisii este scăzut și că nu depășește limite maxime admise și că efectul acestora este anihilat de vegetația din pădure. Impactul negativ indirect se va manifesta la nivel local, va avea aspect punctiform, limitat la nivelul perimetrelor zonelor de lucru și limitat în timp (se va manifesta strict pe durata executării lucrărilor).

***Analiza efectuată în cadrul studiului precum și informațiile deținute din alte situații similare (parchete în exploatare) indică faptul că aerul din amplasament și din jurul acestuia NU va fi afectat la nivel local, regional și cu atât mai puțin global.***

#### *C.1.1.3. Impactul prognozat prin implementarea planului asupra factorului de mediu sol*

Prin îngrijirea solului se are în vedere promovarea protecției mediului înconjurător și ameliorarea condițiilor ecologice, în scopul păstrării echilibrului dinamic al sistemelor biologice. Accentul se pune pe valorificarea optimă a tuturor condițiilor ecologice, stabilindu-se relații între soluri, condiții climatice, factori biotici, la care se adaugă criteriile sociale și tradiționale pentru asigurarea unei dezvoltări economice durabile.

#### *Impactul prognozat asupra factorului de mediu sol:*

- amplasarea drumurilor de tractor pe coastă;
- lipsa canalelor de scurgere a apelor;
- poluările accidentale cu combustibili și lubrifianți;
- prin depozitarea deșeurilor menajere rezultate în urma activităților pe sol;
- tasarea solului prin supraîncărcarea utilajelor de transport a materialului lemnos rezultat;
- tasarea solului prin executarea lucrărilor în perioadele umede;
- lezarea solului prin târârea materialului lemnos;

Prin implementarea planului în zona propusă se va genera un potențial impact asupra factorului de mediu sol de tip:

- *direct* – impact fizic negativ asupra solului, incluzând modificarea echilibrului existent al solului și impactul datorat lucrărilor propuse prin amenajamentul silvic. În timp ce ambele tipuri de impact sunt inevitabile, ambele sunt reversibile în aceeași măsură;
- *indirect* – impact fizic negativ datorat eroziunii și alterării subsolului în urma lucrărilor executate în cadrul amenajamentului silvic, însă după terminarea lucrărilor zonele afectate se vor regenera rapid, având în vedere specificul zonei.

**Impactul potențial al lucrărilor silvotehnice este nesemnificativ deoarece lucrările se vor executa doar în perioade în care umiditatea solului este mică, fapt care nu va duce la tasarea acestuia, iar prin codul silvic târârea lemnului este interzisă.**

#### *C.1.1.4. Impactul prognozat prin implementarea planului asupra factorului de mediu biodiversitate*

##### ***Impactul potențial asupra speciilor de mamifere***

- *impactul potential asupra speciei *Miniopterus schreibersii* (liliacul cu aripi lungi)* – poate fi perturbată de zgomotul produs în apropierea habitatelor propice (peșteri, cu precădere din pădurile de foioase), tăieri de produse principale pe o rază de 25 m în jurul intrării în peșteră și de utilizarea insecticidelor în jurul adăposturilor și îndepărtarea arborilor uscați sau în curs de uscarea (în zonele limitrofe peșterilor de pe suprafața sitului);
- *impactul potential asupra speciei *Myotis blythii* (liliacul comun mic)* – poate fi perturbată de zgomotul produs în apropierea habitatelor propice (peșteri sau clădiri), tăieri de produse principale pe o rază de 25 m în jurul intrării în peșteră și de utilizarea insecticidelor în jurul adăposturilor;

- *impactul potential asupra speciei Myotis myotis (liliacul comun)* – poate fi perturbată de zgomotul produs în apropierea habitatelor propice (peșteri, mine părăsite sau clădiri), tăieri de produse principale pe o rază de 25 m în jurul intrării în peșteră și de utilizarea insecticidelor în jurul adăposturilor;
- *impactul potential asupra speciei Rhinolophus euryale (liliac cu potcoavă mediteranean)* – poate fi perturbată de zgomotul produs în apropierea habitatelor propice (peșteri, mine părăsite sau clădiri), tăieri de produse principale pe o rază de 25 m în jurul intrării în peșteră și de utilizarea insecticidelor în jurul adăposturilor;
- *impactul potential asupra speciei Rhinolophus ferrumequinum (liliacul mare cu potcoavă)* – poate fi perturbată de zgomotul produs în apropierea habitatelor propice (peșteri, mine părăsite sau clădiri), tăieri de produse principale pe o rază de 25 m în jurul intrării în peșteră și de utilizarea insecticidelor în jurul adăposturilor;
- *impactul potential asupra speciei Rhinolophus hipposideros (liliac mic cu potcoavă)* - poate fi perturbată de zgomotul produs în apropierea habitatelor propice (peșteri), tăieri de produse principale pe o rază de 25 m în jurul intrării în peșteră și de utilizarea insecticidelor în jurul adăposturilor.

#### ***Impactul potențial asupra speciilor de amfibieni și reptile***

- *impactul potențial asupra speciei Bombina variegata (broască cu burtă galbenă)* – deșeurile de plastic, cutiile de aluminiu și alte tipuri de recipiente aruncate pot acționa ca veritabile capcane pentru larvele de amfibieni. Poluări accidentale cu combustibili.
- *impactul potențial asupra speciei Triturus cristatus (triton cu creastă)* - în timpul lucrărilor silvotehnice se va avea în vedere faptul că specia poate fi periclitată de orice intervenție în bălțile unde habitează. Poluări accidentale cu combustibili mai ales de-a lungul drumurilor forestiere.

#### ***C.1.1.5. Impactul prognozat prin implementarea planului asupra mediului social și economic***

Prin implementarea planului impactul prognozat asupra mediului social și economic este unul pozitiv deoarece produsele rezultate în urma implementării aduce necesarul de material lemnos populației (cherestea, material lemnos pentru încălzirea locuințelor, material lemnos cu diverse întrebuințări în construcție). Implementarea amenajamentului aduce beneficii și în ceea ce privește activitățile turistice, deoarece, acesta are drept consecință păstrarea drumurilor (forestiere) în condiții bune, fapt care facilitează turismul montan, forestier, recoltarea plantelor medicinale și a fructelor de pădure.

Impactul negativ nesemnificativ asupra populației se manifestă prin vibrațiile și zgomotul produse (limite minime, acceptabile) de utilajele care transportă materialul lemnos, care pot duce și la tasarea drumurilor.(comparativ cu beneficiile aduse, impactul este minim, insesizabil, o comparație pertinentă ar fi a acestor utilaje cu cele care se folosesc în dezvoltarea infrastructurii rutiere, cele din urmă având un impact mai mare).

#### ***C.1.1.6. Impactul rezidual prognozat***

În urma desfășurării lucrărilor specifice de silvicultură se apreciază că nu există impact rezidual. Nu se produc deșeuri în cantități mari, acestea având o gestionare strictă, nu se deversează substanțe toxice, ape uzate tehnologice etc. Toate modificările apărute în structura pădurii sunt temporare, localizate, majoritatea au impact neutru sau pozitiv, iar cel negativ este



nesemnificativ. Modificările sunt reversibile în întregime, în timp mediu și scurt.

#### *C.1.1.7. Impactul cumulativ prognozat*

Impactul cumulativ care se poate produce este cel în care, pe suprafețele învecinate (amenajamentele silvice vecine) se desfășoară lucrări în același timp (cumularea zgomotului produs), însă, prin studiul propagării sunetului, se concluzionează că acesta va fi minim, insesizabil, deoarece zgomotul propagat va fi absorbit de arbori (luând în considerare și faptul că arboretul are o consistență relativ mare). Nu se cunosc alte planuri sau programe care urmează să se implementeze în zona de aplicare a amenajamentului silvic ce ar putea interacționa astfel încât să genereze un posibil impact cumulativ asupra mediului.

În situații de acest gen, puțin probabile, impactul asupra faunei ar putea crește datorită cumulării zgomotelor produse de echipamente și a limitării posibilităților de migrare a unor specii către habitatele învecinate, neafectate de lucrări. Printr-o bună colaborare și comunicare între ocoalele silvice care administrează aceste planuri și o planificare corespunzătoare a lucrărilor din zonele limitrofe acestor ocoale silvice, se pot evita situații de tipul celor descrise mai sus, care ar putea să ducă la o cumulare a efectelor potențial negative. Prin studiul propagării sunetului, se concluzionează că cumularea zgomotului produs va fi minim, insesizabil, deoarece zgomotul propagat va fi absorbit (sunt studii care demonstrează faptul că coniferele au o capacitate mare de absorbție a zgomotului) de arbori (luând în considerare și faptul că arboretul are o consistență relativ mare). Nu există impact cumulat cu planurile învecinate (amenajamente pastorale, terenuri agricole). Nu se cunosc alte planuri sau programe care urmează să se implementeze în zona de aplicare a amenajamentului silvic ce ar putea interacționa astfel încât să genereze un posibil impact cumulativ asupra mediului.

#### *C.1.1.8. Impactul din faza de construcție, de operare și de dezafectare prognozat*

Planul analizat nu prevede acțiuni de construcție, operare și dezafectare.

### **C.2. Evaluarea semnificației impactului**

#### **C.2.1. IMPACTUL DIRECT SI INDIRECT**

Impactul direct se poate manifesta asupra habitatelor forestiere și speciilor indentificate în suprafața de aplicare a amenajamentului silvic U.P. I Asociația Copăcel, de intensitate diferită, în funcție de tipul lucrărilor prevăzute în studiul de amenajare, și un impact indirect. Estimarea impactului lucrărilor silvice asupra habitatelor s-a realizat prin analiza efectelor acestora asupra criteriilor ce definesc starea favorabilă de conservare pentru fiecare tip de habitat.

#### **C.2.2. DURATA MANIFESTARII IMPACTULUI:**

*Impact pe termen scurt:*

Se va manifesta în perioada desfășurării lucrărilor de exploatare sau a lucrărilor silviculturale de conducere și întreținere a arboretelor și constau în exploatarea de masă lemnoasă și transporarea acesteia în afara ariei naturale protejate, producerea de zgomot, vibrații, emisia de

noxe în atmosferă, disturbarea temporară a activității biologice a speciilor de păsări și mamifere. Deși majoritatea operațiilor de recoltare de masă lemnoasă se realizează pentru perioade scurte de timp, unele dintre lucrările de management silvic (îngrijirea culturilor, rărituri, tăieri de igienă) se realizează în timp scurt (2-3 zile/ha), au caracter repetitiv.

*Impact pe termen mediu:*

Se consideră că impactul pe termen mediu este reprezentat de modificarea structurii și funcțiilor ecosistemelor forestiere supuse activității de recoltare de produse principale (mai ales tăieri rase) care modifică reversibil și nesemnificativ habitatele speciilor de interes comunitar pe o perioadă de timp de până la 8-10 ani. Perioada de manifestare a impactului pe termen mediu nu depășește 10 ani și se manifestă numai în cazul tăierilor rase. În cazul de față nu se poate lua în considerare acest impact deoarece nu sunt planificate acest tip de lucrări în ariile protejate.

*Impact pe termen lung:*

Impactul pe termen lung în cazul activităților din silvicultura este pozitiv deoarece acestea conduc și mențin arboretul la o stare bună, iar în cazul apariției unor fenomene perturbatoare, acestea au rolul de a-l readuce la într-o stare bună.

*Impactul direct* se manifestă asupra habitatelor forestiere în timpul executării lucrărilor. Habitatele vor fi supuse temporar intervenției antropice, caracteristicile funcționale și structurale ale acestora înregistrând modificări reversibile. Impactul direct se manifestă și asupra speciilor faunei și habitatelor acestora. Unele dintre speciile care pot fi afectate temporar prin aplicarea lucrărilor amenajamentului sunt citate în anexa I a Directivei pentru Păsări, iar alte specii ale faunei sunt incluse în anexele Directivei Habitate 92/43/EEC (specii de nevertebrate, vertebrate). Impactul desfășurării activităților se manifestă și asupra componentelor abiotice ale ecosistemelor, respectiv solul și aerul. Impactul activităților de exploatare forestieră asupra solului și aerului este nesemnificativ, se manifestă exclusiv în perioada executării lucrărilor și are intensitate scăzută. Ca forme de poluare, activitățile de exploatare se manifestă prin tasarea solului, generarea de emisii sonore, emisii de noxe. Se menționează că în cadrul activității de exploatare nu se vor construi noi drumuri, noi căi de acces, fiind utilizate cele preexistente.

*Impactul indirect* constă în modificarea temporară a activității biologice a speciilor din apropierea punctelor de lucru, în perioada desfășurării lucrărilor silviculturale.

### Evaluarea impactului pe termen scurt:

Nr. crt.	Indicatori pentru evaluarea impactului	Evaluare	Valoare impact	Justificarea nivelului acordat
1	Procentul din suprafața habitatelor de importanță comunitară care va fi pierdut	0%	0	Implementarea prevederilor amenajamentului silvic în perioada 2022-2031 în ROSCI0240 Tășad nu vor cauza reducerea suprafețelor habitatelor de interes comunitar. Lucrările propuse nu conduc la schimbarea destinației terenurilor forestiere.
2	Procentul care va fi pierdut din suprafețele habitatelor folosite pentru necesitățile de hrană, odihnă și reproducere ale speciilor de interes comunitar	1%	-1	Implementarea prevederilor amenajamentului silvic în perioada 2022-2031 în ROSCI0240 Tășad nu vor cauza pierderea suprafețelor habitatelor folosite pentru necesitățile de hrană, odihnă și reproducere ale speciilor de interes comunitar, ci doar modificări temporare ale calității suprafețelor, unele dintre speciile caracteristice habitatelor forestiere ocupând temporar alte habitate pentru necesitățile de hrană, odihnă și reproducere.
3	Fragmentarea habitatelor de interes comunitar	0%	0	Implementarea prevederilor amenajamentelor silvice în ROSCI0240 Tășad nu va cauza fragmentarea habitatelor de interes comunitar descrise în aria planului.
4	Durata sau persistența fragmentării habitatelor de interes comunitar	0%	0	Implementarea proiectului nu cauzează fragmentarea habitatelor de interes comunitar. Prin aplicarea lucrărilor silvice nu apar bariere fizice care să împiedice migrațiile sau dispersia indivizilor din populațiile de interes comunitar.

5	Durata sau persistența perturbării speciilor de interes comunitar	0%	0	Perturbarea activităților biologice ale unor specii de păsări de interes comunitar se poate realiza în perioada execuției lucrărilor, ele vor avea caracter punctiform, restrâns la suprafața punctelor de lucru, difuz în aria proiectului, limitat în timp, de nivel nesemnificativ.
6	Amplasamentul planului (distanța față de ANPIC)	11%	-1	Amplasamentul planului se suprapune Sitului Natura ROSCI0240 Tășad (31,51 ha).
7	Schimbări în densitatea populațiilor	10%	-1	Implementarea prevederilor amenajamentelor silvice nu va cauza schimbări perceptibile, de lungă durată, în densitatea populațiilor. Modificările vor fi temporare, de mică amplitudine și vor afecta parțial populațiile unde se vor executa lucrările planificate.
8	Reducerea numărului exemplarelor speciilor de interes comunitar	10%	-1	Implementarea prevederilor amenajamentelor silvice nu va cauza reducerea a mărimii populațiilor speciilor de interes comunitar cu habitat forestier, în timpul implementării lucrărilor acestea ocupând habitatele învecinate.
9	Perioada de timp necesară pentru refacerea populațiilor speciilor afectate de implementarea planului	de ordinul zilelor	-1	Prin implementarea prevederilor amenajamentului silvic populațiile pot înregistra fluctuații temporare ale mărimii, de nivel nesemnificativ, în zonele de aplicare a lucrărilor, dar nu vor părăsi amplasamentul ariei naturale protejate.
10	Estimare globală a impactului	1%	-1	Se estimează manifestarea unui impact nesemnificativ pe termen scurt asupra habitatelor și populațiilor speciilor de interes conservativ

**Evaluarea impactului pe termen lung:**

Nr. crt.	Indicatori cheie pentru evaluarea semnificației impactului	Evaluare	Valoare impact	Justificarea nivelului de impact acordat
1	Procentul din suprafața habitatului de importanță comunitară care va fi pierdut	0%	0	Implementarea prevederilor amenajamentului silvic în perioada 2022-2031 în ROSCI0240 Tășad nu va cauza reducerea suprafețelor habitatelor de interes comunitar pe termen lung.
2	Procentul care va fi pierdut din suprafețele habitatelor folosite pentru necesitățile de hrană, odihnă și reproducere ale speciilor de interes comunitar	0%	0	Implementarea prevederilor amenajamentului silvic în perioada 2022-2031 în ROSCI0240 Tășad nu va cauza reducerea suprafețelor habitatelor folosite pentru necesitățile de hrană, odihnă și reproducere ale speciilor de interes comunitar pe termen lung.
3	Fragmentarea habitatelor de interes comunitar	0%	0	Implementarea prevederilor amenajamentului silvic în perioada 2022-2031 în ROSCI0240 Tășad nu va cauza fragmentarea habitatelor de interes comunitar descrise în zona proiectului pe termen lung.
4	Durata sau persistența fragmentării habitatelor de interes comunitar	0%	0	Implementarea planului nu va cauza fragmentarea habitatelor de interes comunitar pe termen lung.

5	Durata sau persistența perturbării speciilor de interes comunitar	0%	0	Impactul cauzat de implementarea prevederilor amenajamentului silvic nu va perturba speciile de interes comunitar pe termen lung.
6	Amplasamentul planului (distanța față de ANPIC)	-	0	Amplasamentul planului se suprapune Siturilor Natura ROSCI0240 Tășad (31,51 ha).
7	Schimbări în densitatea populațiilor	0%	0	Pe termen lung aplicarea prevederilor amenajamentelor silvice nu va cauza schimbări în densitatea populațiilor din siturile Natura 2000
8	Reducerea numărului exemplarelor speciilor de interes comunitar	0%	0	Implementarea planului nu va cauza reducerea mărimii populațiilor din speciile de interes comunitar prezente în sit pe termen lung
9	Perioada de timp necesară pentru refacerea populațiilor speciilor afectate de implementarea planului	0%	0	Populațiile speciilor din aria planului nu vor fi afectate semnificativ prin implementarea amenajamentului propus pe termen lung
10	Perioada de timp necesară pentru refacerea habitatelor afectate de implementarea planului	0%	0	Prin implementarea amenajamentului silvic nu vor fi afectate habitatele
11	Modificări ale dinamicii relațiilor care definesc structura și/sau funcția ariei naturale de protecție	0%	0	Implementarea planului nu cauzează modificări ale climei, florei, faunei, reliefului sau substratului la nivel local sau regional care să influențeze pe termen lung relațiile care definesc structura și funcția ariei naturale protejate
12	Modificarea altor factori (resurse naturale) care determină menținerea stării favorabile de conservare a ariei naturale protejate	0%	0	Nu se produc modificări pe termen lung ale resurselor naturale care să afecteze menținerea stării favorabile de conservare a ariei naturale protejate

### **Valoare impact:**

-2 - impact negativ semnificativ
-1 - impact negativ ne semnificativ
0 - neutru
1 - impact pozitiv ne semnificativ
2 - impact pozitiv semnificativ

## **D. MĂSURI DE REDUCERE A IMPACTULUI**

Pentru limitarea impactului se vor lua măsurile necesare de prevenire a poluărilor accidentale cu substanțe petroliere (carburanți, lubrifianți) și manipularea necorespunzătoare a echipamentelor de lucru (mașini, utilajelor și drujbe, motofierăstraie).

### **D.1. Măsuri de diminuare a impactului asupra factorului de mediu apă**

Pentru diminuarea impactului asupra factorului de mediu apă se impun următoarele măsuri: este interzisă depozitarea masei lemnoase în albiile cursurilor de apă;

- stabilirea căilor de acces provizorii la o distanță minimă de 50 m față de albiile minore ale cursurilor de apă;
- depozitarea resturilor de lemne, frunze rezultate și a rumegușului nu se va face în zone cu potențial de formare de torenți, albiile cursurilor de apă sau în locuri expuse unor posibile viituri care pot apărea în urma unor precipitații abundente căzute într-un interval scurt de timp;
- eliminarea imediată a posibilelor efecte produse de pierderi accidentale de carburanți și lubrifianți;
- este interzisă executarea de lucrări de întreținere a motoarelor/mijloacelor auto sau a utilajelor folosite la exploatarea fondului forestier în zone situate în pădure, albiile cursurilor de apă;
- este interzisă alimentarea cu carburanți a mijloacelor auto sau a utilajelor folosite la exploatarea fondului forestier în zone situate în pădure, în albiile cursurilor de apă;
- menținerea bălților, pâraielor, izvoarelor și a altor corpuri mici de apă, mlaștini, smâncuri, într-un stadiu care să le permită să își exercite rolul în ciclul de reproducere al peștilor, amfibienilor, insectelor etc. prin evitarea fluctuațiilor excesive ale nivelului apei, degradării digurilor naturale și poluării apei;
- interzicerea traversării cursurilor de apă de către utilajele și mijloacele auto care deservesc activitatea de exploatare.

### **D.2. Măsuri de diminuare a impactului asupra aerului**

În activitatea de exploatare forestieră nu se folosesc utilaje ale căror emisii de noxe să ducă la acumulări regionale cu efect asupra sănătății populației locale și a animalelor din zonă. Pentru diminuarea impactului asupra factorului de mediu aer se impun o serie de măsuri precum:

- folosirea de utilaje și mijloace auto dotate cu motoare termice care să respecte normele de poluare EURO 3 – EURO 5;
- efectuarea la timp a reviziilor și reparațiilor a motoare termice din dotarea utilajelor și a

- mijloacelor auto;
- etapizarea lucrărilor silvice cu distribuirea desfășurării lor pe suprafețe restrânse (1 – 2 ha) de pădure;
  - folosirea unui număr de utilaje și mijloace auto de transport adecvat fiecărei activități și evitarea supradimensionării acestora;
  - evitarea funcționării în gol a motoarelor utilajelor și a mijloacelor auto;
  - este interzisă utilizarea produselor chimice neagreate de organismele comunității europene de combatere a dăunătorilor pădurii, precum și evitarea folosirii acestora în perioada de cuibărit a păsărilor și creșterea puilor; limitat la zona de activitate.

### **D.3. Măsuri de diminuare a impactului asupra solului**

În vederea diminuării impactului lucrărilor de exploatare forestieră asupra solului se recomandă luarea unor măsuri precum:

- alegerea de trasee ale căilor provizorii de scoatere a masei lemnoase care să parcurgă distanțe cât se poate de scurte;
- dotarea utilajelor care deserveșc activitatea de exploatare forestieră cu anvelope de lățime mare care să aibă ca efect reducerea presiunii pe sol și implicit reducerea fenomenului de tasare;
- refacerea portanței solului (prin nivelarea terenului) pe traseele căilor provizorii de scoatere a masei lemnoase, dacă s-au format șanțuri sau șleauri;
- platformele pentru depozitarea provizorie a masei lemnoase vor fi alese în zone care să prevină posibilele poluări ale solului (drumuri forestiere, platforme asfaltate situate limitrof în zonă, etc.);
- drumurile destinate circulației autovehiculelor, inclusiv locurile de parcare vor fi selectate să fie în sistem impermeabil.
- pierderile accidentale de carburanți și/sau lubrifianți de la utilajele și/sau mijloacele auto care deserveșc activitatea de exploatare forestieră vor fi îndepărtate imediat prin decopertare. Pământul infestat, rezultat în urma decopertării, va fi depozitat temporar pe suprafețe impermeabile de unde va fi transportat în locuri specializate în decontaminare.

Măsurile ce se vor lua pentru protecția solului și subsolului sunt prevăzute în regulile silvice, conform Ordinului MMP nr. 1.540/2011 pentru aprobarea Instrucțiunilor privind termenele, modalitățile și perioadele de colectare, scoatere și transport al materialului lemnos, respectiv:

- se vor evita amplasarea drumurilor de tractor pe coastă;
- se vor evita zonele de transport cu panta transversală mai mare de 35 de grade;
- se vor evita zonele mlăștinoase și stâncariile. În perioadele ploioase, în lateralul drumului de tractor se vor executa canale de scurgere a apei pentru a se evita șiroirea apei pe distanțe lungi de-a lungul drumului, erodarea acestora și transportul de aluviuni în aval;
- se va evita târârea materialului lemnos pe sol;
- se va evita supraîncărcarea utilajelor cu material lemnos;
- se vor evita executarea lucrărilor în perioadele umede.

Deșeurile rezultate în urma activităților se vor colecta selectiv în recipiente conformi și preda unor societăți avizate în scopul reciclării și/sau eliminării acestora. În cazul unor poluări accidentale se vor utiliza materiale absorbante pentru a limita acoperirea unor suprafețe mai întinse (se va anunța organul competent pentru protecția mediului), iar substanțele absorbante utilizate se vor trata conform legislației de mediu în vigoare.

#### **D.4. Măsuri de reducere a impactului produs de zgomot și vibrații**

Zgomotul și vibrațiile sunt generate de funcționarea motoarelor sculelor (drujbelor), utilajelor și a mijloacelor auto. Datorită numărului redus al acestora, soluțiilor constructive și al nivelului tehnic superior de dotare, durata și nivelul zgomotului și al vibrațiilor se vor situa în limite acceptabile. Totodată mediul în care acestea se produc (pădure cu multă vegetație) va contribui direct la atenuarea lor și la reducerea distanței de propagare (absorbția infelxiunilor zgomotului de către vegetație). Nivelul de zgomot variază în funcție de tipul și intensitatea operațiilor, tipul utilajelor în funcțiune, regim de lucru, suprapunerea numărului de surse și dispunerea pe suprafața orizontală și/sau verticală, prezența obstacolelor naturale sau artificiale cu rol de ecranare. Datorită faptului că planul se afla într-o zonă deschisă, efectul acestora va fi mult diminuat.

În cazul tăierilor progresive de însămânțare, ce nu au restricția menționată se recomandă evitarea tăierilor în perioada de împerechere și cuibărit atunci când speciile de păsări sunt vulnerabile. În restul timpului ținând cont de faptul că aceste tăieri se execută pe intervale scurte și la intervale mari de timp și că păsările au o mobilitate ridicată având la dispoziție și numeroase habitate receptor în arie, impactul produs de zgomotul și vibrațiile utilajelor va fi minim.

- se vor utiliza unelte cât mai noi care respectă ultimele cerințe privind legislația în domeniul poluării fonice;
- lucrătorii vor utiliza echipament individual de protecție;

#### **D.5. Măsuri de reducere a impactului asupra biodiversității**

Conservarea și ameliorarea biodiversității la cele patru niveluri ale acesteia (intraspecifică, interspecifică, ecosistemică și al peisajelor) este unul din obiectivele care stau la baza întocmirii proiectului de amenajarea pădurilor. Principala lucrare silvotehnică reglementată de amenajamentul silvic care ar putea duce la o diminuare sau pierdere a biodiversității o reprezintă extragerea integrală a arborilor ajunși la o vârstă înaintată (tăieri rase), vârstă care nu mai permite exercitarea rolului de protecție de către aceștia, ca urmare a aplicării tratamentelor silviculturale (nu avem propuse astfel de lucrări propuse în plan).

Acesta este motivul pentru care arboretele, ajunse la vârsta exploatabilității, din cadrul UP I Asociația Copăcel vor fi parcurse într-o proporție covârșitoare cu tratamentul tăierilor progresive. Acest tratament răspunde din punct de vedere al biodiversității genetice actualelor și viitoarelor cerințe, de asemenea posedă aptitudini pentru conservarea și ameliorarea structurii pe specii a arboretelor (diversitate ecosistemică). Calitatea deosebită a acestui tratament rezidă din faptul că ideea regenerării în ochiuri este preluată din procesul de regenerare a pădurii naturale.

#### **Măsuri pentru reducerea impactului asupra speciilor de mamifere**

- ✓ se va evita organizarea unor parchete de exploatare în zonele în care vor fi identificate locurile de împerechere și creștere a puilor, în perioada noiembrie-martie;
- ✓ se va evita organizarea simultană a parchetelor de exploatare pe suprafețe învecinate;
- ✓ evitarea alterării habitatelor din jurul adăposturilor;
- ✓ păstrarea de arbori bătrâni și scorburoși în pădure;
- ✓ asigurarea unei rețele de arbori scorburoși 1-3 indivizi, iar distanța dintre zonele cu număr ridicat de scorburi să nu depășească 1 km;
- ✓ instalarea de adăposturi artificiale în arboretele tinere;
- ✓ excluderea folosirii pesticidelor, cel puțin în vecinătatea adăposturilor;

- ✓ astuparea tuturor șanțurilor și ogașelor formate în procesul de exploatare;
- ✓ biomasa neutilizată (crăci subțiri, arbori putregăioși, iescari, ș.a), va rămâne în locul de doborâre a arborelui, pentru reciclarea materiei și conservarea biodiversității;
- ✓ evitarea tăierii de produse principale pe o rază de 25 m în jurul intrării peșterii - pot fi realizate tăieri de igienă și accidentale;
- ✓ plantarea de puieți specii foioase corespunzătoare stațiunii în imediata vecinătate a intrării în adăposturile subterane

*Măsuri de reducerea impactului la nivel de specie:*

- ✓ măsuri de diminuare a impactului pentru specia *Miniopterus schreibersii* (liliac cu aripi lungi) – în zonele habitatului speciei se va păstra liniștea și se vor utiliza echipamente cât mai silențioase;
- ✓ măsuri de diminuare a impactului pentru specia *Myotis blythii* (liliac comun mic) – în zonele habitatului speciei se va păstra liniștea și se vor utiliza echipamente cât mai silențioase;
- ✓ măsuri de diminuare a impactului pentru specia *Myotis myotis* (liliac comun) – în zonele habitatului speciei se va păstra liniștea și se vor utiliza echipamente cât mai silențioase;
- ✓ măsuri de diminuare a impactului pentru specia *Rhinolophus euryale* (liliac cu potcoavă mediteranean) - în zonele habitatului speciei se va păstra liniștea și se vor utiliza echipamente cât mai silențioase;
- ✓ măsuri de diminuare a impactului pentru specia *Rhinolophus ferrumequinum* (liliac mare cu potcoavă) – în zonele habitatului speciei se va păstra liniștea și se vor utiliza echipamente cât mai silențioase;
- ✓ măsuri de diminuare a impactului pentru specia *Rhinolophus hipposideros* (liliac mic cu potcoavă) – în zonele habitatului speciei se va păstra liniștea și se vor utiliza echipamente cât mai silențioase.

*Măsuri pentru reducerea impactului asupra speciilor de amfibieni și reptile*

Se vor evita următoarele activități deoarece pot genera perturbări în creșterea și dezvoltarea populațiilor

- ✓ desecările, drenajul zonelor umede;
- ✓ depozitarea rumegușului sau a resturilor de exploatare în zonele umede;
- ✓ utilizarea de substanțe chimice în procesul de combatere a unor dăunători ai pădurii;
- ✓ se va limita depozitarea pe marginea drumurilor forestiere la maxim 1 lună a lemnului exploatat mai ales în perioada de reproducere a speciilor, îndeosebi în zonele unde aceasta a fost deja semnalată;
- ✓ se va limita extragerea din marginea pădurii, din luminișuri, poieni și margini de drum forestier a arborilor căzuți sau a lemnului mort aflat în contact cu solul - cioate, trunchiuri, ramuri groase - de către localnici pentru uz gospodăresc, mai ales în zonele unde specia a fost semnalată;
- ✓ se interzice abandonarea materialului lemnos provenit din exploatare sau a altor materiale provenite din utilaje de exploatare sau accesorii pe suprafețele adiacente albiilor râurilor.



*Măsuri de reducere a impactului la nivel de specie:*

- ✓ măsuri de diminuare a impactului pentru specia *Bombina variegata* (broască cu burtă galbenă) – este interzisă depozitarea deșeurilor de orice fel în ape, pe malul apelor, în bălți și în șanțuri, se vor menține șanțurile de la marginea drumurilor (drumuri forestiere) de acces în zona în care a fost identificată specia;
- ✓ măsuri de diminuare a impactului pentru specia *Triturus cristatus* (triton cu creastă) – este interzisă depozitarea deșeurilor de orice fel în ape, pe malul apelor, în bălți și în șanțuri, este interzisă evacuarea oricăror substanțe poluante în ape sau în apropierea acestora, inclusive în bălți și șanțuri din aria de distribuție a speciei în sit.

***Efectele măsurilor de reducere a impactului lucrărilor silvice asupra speciilor:***

<b>Măsura de reducere a impactului</b>	<b>Efectele măsurii</b>
realizarea unor lucrări de îngrijire și conducere prin care să mențină și să îmbunătățească starea de sănătate, stabilitatea și biodiversitatea naturală;	Asigură diversitatea structurală pe ansamblul habitatelor forestiere, asigură diversificarea și creșterea complexității condițiilor de habitat, asigură continuitatea habitatelor de hrănire, adăpost și reproducere, stabilitatea populațiilor.
executarea lucrărilor de îngrijire la timp;	Asigură diversitatea structurală pe ansamblul habitatelor forestiere, asigură diversificarea și creșterea complexității condițiilor de habitat.
se va urmări promovarea compozițiilor de regenerare apropiate de cele ale tipurilor naturale fundamentale de pădure, iar în cazul regenerărilor artificiale folosirea de material seminologic de proveniență locală;	Asigură diversitatea structurală pe ansamblul habitatelor forestiere, asigură diversificarea și creșterea complexității condițiilor de habitat, cât și continuitatea habitatului respectiv.
se va acorda o atenție deosebită arboretelor care au fost identificate cu o stare de conservare nefavorabilă sau parțial favorabilă determinându-se cauza pentru care au ajuns în această situație și încercând, pe cât posibil remedierea acestei stări;	Asigură continuitatea pădurii (habitatelor), diversitatea structurală și menținerea habitatelor într-o stare favorabilă.
respectarea normelor de exploatare a masei lemnoase și evitarea pe cât posibil a rănirii arborilor rămași pe picior sau a semințului în cazul tratamentelor;	Asigură habitate favorabile dezvoltării speciilor, protejează solul și reduce riscul producerii fenomenelor de uscare.
astuparea tuturor șanțurilor și rigolelor formate în procesul de exploatare;	Previne formarea de torenți care duc la spălarea masivă a solului și preîntâmpinarea aducerii aluviunilor rezultate în cursurile de apă din aval .
biomasa neutilizată (crăci subțiri, arbori putregăioși, iescari, ș.a), va rămâne în locul de doborâre a arborelui, pentru reciclarea materiei și conservarea biodiversității;	Asigurarea unor habitate de cuibarire, a unor habitate de hranire și contribuie la creșterea fertilității solului.
se va evita organizarea unor parchete de exploatare în zonele în care vor fi identificate locurile de împerechere și creștere a puilor, în perioada noiembrie-martie;	Asigura reducerea presiunii exercitate prin aplicarea lucrărilor asupra speciilor care se împerechează și își cresc puii în această perioadă.
se va evita organizarea simultană a parchetelor de exploatare pe suprafețe învecinate;	Asigurarea condițiilor optime pentru a păstra habitatele și numărul populațiilor constante.
evitarea alterării habitatelor din jurul adăposturilor;	Menținerea habitatelor existente în sit și a densității speciilor constante.
păstrarea de arbori bătrâni și scorburoși în pădure;	Asigurarea necesităților unor specii care depind de aceste condiții

instalarea de adăposturi artificiale în arboretele tinere;	Asigurarea necesităților unor specii de păsări care depind de aceste condiții.
excluderea folosirii pesticidelor, cel puțin în vecinătatea adăposturilor;	Excluderea impactului care îl reprezintă acestea mai ales pentru speciile de păsări. Se asigură continuitatea speciilor și păstrarea unui număr constant al indivizilor.
evitarea desecărilor și drenajul zonelor umede;	Previne perturbări în rândul speciilor de amfibieni și reptile care depind de aceste condiții.
evitarea depozitării rumegușului sau a resturilor de exploatare în zonele umede;	Previne perturbări în rândul speciilor de amfibieni și reptile care depind de aceste condiții.

interzicerea depozitării masei lemnoase exploatare și amplasarea rampelor de încărcare în zone în care a fost raportată prezența speciilor de interes comunitar	Previne călcarea / strivirea și perturbarea speciilor protejate.
asigurarea unei structuri compacte a pădurii;	Menținerea habitatelor în stare favorabilă în vederea asigurării necesarului speciilor rezidente, a prevenirii producerii unor fenomene naturale și nu numai.

Pentru realizarea condițiilor necesare asigurării stării de conservare favorabilă a speciilor (toate condițiile necesare acestora atât pentru reproducere dar și pentru hrănire, camunflare, protecție termică, etc.) este necesar un ansamblu de structuri (adică nu doar pădure bătrână, arbori de dimensiuni mari, scorburoși, etc.), ca urmare, mozaicul structural al arboretelor creat prin aplicarea prevederilor amenajamentului este benefic. Pentru a menține funcțiile diverse ale pădurii fiind necesară o diversitate de forme (structuri și compoziții) ce pot fi obținute numai printr-o gamă largă de intervenții silviculturale.

#### **D.6. Măsuri ce urmează a fi luate în cazul apariției unor calamități naturale**

- *măsuri care se impun în cazul arboretelor calamitate prin doborâturi și rupturi produse de vânt și zăpadă*
  - ❖ se va practica extragerea arborilor afectați și reconstrucția ecologică naturală;
  - ❖ în situația în care nu se va realiza refacerea naturală optimă, se vor realiza plantații de proveniență locală;
- *măsuri care se impun în cazul uscării anormale a arborilor*
  - ❖ *arboretele de fag* – se fac extracții ale arborilor cu grad mare de defoliere, se va practica refacerea prin semănături sau plantații păstrând arborii cu grad mic de defoliere pentru a oferi adăpost culturilor, urmând a fi extrași pe măsura dezvoltării culturilor;
  - ❖ *arboretele de brad și de amestec de fag cu rășinoase afectate de uscarea bradului* – se vor ameliora prin plantații directe sau semănături la adăpostul arborilor existenți sau a speciilor pioniere;
  - ❖ *arboretele de molid* – în cazul în care arborii sănătoși ocupă o suprafață sub 30 % se vor efectua împăduriri cu tăieri rase în prealabil;
- *măsuri care se impun în cazul arboretelor calamitate în urma inundațiilor, viiturilor și alunecărilor de teren*
  - ❖ în urma inundațiilor sau viiturilor se va alege refacerea naturală;

- ❖ în cazul alunecărilor de teren se vor face împăduriri cu specii locale, după restabilizarea terenului (prin taluzare, terasare) prin măsuri pedostaționale care se impun;
- *măsuri care se impun în cazul producerii unei poluări locale*
- ❖ se va amenaja teritoriul afectat (ameliorarea solului, întreținerea și consolidarea terenului);
- ❖ se va aplica un program fitoameliorativ;
- ❖ se va instala și întreține vegetația lemnoasă (prin împăduriri și întreținerea culturilor aplicate);
- *măsuri care se impun în cazul arboretelor calamitate prin incendiere*
- ❖ se vor pune în valoare arborii viabili și se vor face împăduriri în situația în care regenerarea naturală nu este suficientă (conform situației din teren);
- *măsuri care se impun în cazul arboretelor calamitate în urma producerii de avalanșe*
- ❖ în cazul producerii de avalanșe care produc daune ecosistemului se va adopta metoda refacerii naturale și împădurirea în cazul în care metoda refacerii naturale nu este una adaptată necesităților.

## **E. MONITORIZAREA SITUAȚIEI DIN TEREN**

Din punct de vedere al managementului biodiversității se va realiza un inventar calitativ și cantitativ al unor grupe cheie, după cum urmează:

- ✓ monitoringul speciilor de mamifere din zona de desfășurare a proiectului;
- ✓ monitoringul speciilor de amfibieni și reptile din zona de desfășurare a proiectului.

### **Pentru monitorizarea biodiversității se prevăd următoarele acțiuni:**

- ✓ observarea atentă a stării de sănătate a mamiferelor;
- ✓ realizarea unei baze de date la nivelul ocolului silvic cu observații anuale privind zonele cu bârloguri și culcușuri;
- ✓ monitorizarea speciilor de mamifere (a prezenței lor la nivel de unitate amenajistică, inclusiv urme) ca indicator al diversității și stabilității ecosistemului;
- ✓ identificarea zonelor și realizarea unei baze de date la nivelul ocolului silvic cu observații anuale cu speciile de amfibieni, reptile și nevertebrate (zone unde au fost reperați indivizi).

### **Monitorizarea implementării lucrărilor silvice**

Pentru prevenirea și controlul situațiilor de poluare accidentală este necesară adoptarea următoarele măsuri:

- ✓ controlul permanent al stării de funcționare al utilajelor și echipamentelor tehnologice silvic folosite și efectuarea periodică de reviziei și verificări ale acestora, în conformitate cu prevederile cărților tehnice și cu instrucțiunile producătorilor (conform legislației pentru securitatea și sănătatea în muncă).
- ✓ monitorizarea implementării măsurilor de reducere pentru speciile de interes comunitar în timpul exploatării materialului lemnos.

**Monitorizarea activităților prevăzute de amenajamentul silvic, precum și cel al factorilor de mediu și biodiversitatea se va realiza de către titular după cum urmează:**

Obiective de mediu	Ținte	Indicatori de monitorizare	Frecvență de monitorizare
Exploatarea controlată a fondului forestier	Respectarea cantităților de exploatare prevăzute în amenajament	Tăieri de masă lemnoasă (mii de mc/an)	Anuală
Monitorizarea lucrărilor de asigurarea regenerării naturale	Respectarea condițiilor prevăzute în amenajament	Suprafața anuală parcursă cu 1. regenerări naturale 2. regenerări artificiale	Anuală
Monitorizarea lucrărilor de îngrijire și conducere a arboretelor	Respectarea cantităților de exploatare prevăzute în amenajament	Suprafața anuală parcursă cu 1. degajări 2. curățiri 3. rărituri și volumul de masă lemnoasă extras după fiecare tip de lucrare	Anuală
Monitorizarea aplicării tratamentelor silvice	Respectarea cantităților de exploatare prevăzute în amenajament	Suprafața anuală parcursă cu 1. tăieri progresive 2. tăieri crâng și volumul de masă lemnoasă extras	Anuală
Monitorizarea aplicării tăierilor de igienă	Respectarea cantităților de exploatare prevăzute în amenajament	Suprafața anuală parcursă și volumul de masă lemnoasă extras	Anuală
Monitorizarea stării de sănătate a arboretelor	Stare de conservare favorabilă	Suprafețe infestate cu dăunători (mp/ha)	Anuală
Monitorizarea impactului presiunii asupra arboretelor	Respectarea cantităților de exploatare prevăzute în amenajament	Volum de masă lemnoasă tăiată ilegal	Anuală
Menținerea stării de conservare favorabilă a habitatelor	Stare de conservare favorabilă	1. Mamifere ❖ densitatea populației de pradă ❖ mărimea populației ❖ proporția și suprafața pădurilor bătrâne (peste 80 de ani) ❖ proporția suprafețelor cu arbori tineri și pajști cu ierburi înalte pentru adăpost și reproducere în	Anuală

		fondul forestier 2. Amfibieni și reptile <ul style="list-style-type: none"> <li>❖ densitatea populației</li> <li>❖ mărimea populației de reproducere (o unitate are cel puțin 10mp de corp de apă adâncă (aprox 40 cm) cu max 40% umbră (coronament arbor)</li> <li>❖ gradul de acoperire a habitatelor naturale terestre din jurul habitatelor umede (de reproducere) - o fâșie de 0,5 km lungime și 100 m lățime, paralelă cu structuri liniare de dispersie (câmpuri și drumuri forestiere)</li> </ul>	
--	--	--	--

*Rapoartele de monitorizare se vor depune anual, conform art.27 din HG 1076/2004, până la încheierea primului trimestru (sfârșitul lunii martie) al anului pentru anul anterior la Agenția pentru Protecția Mediului Bihor și atât monitorizarea, cât și depunerea rapoartelor cade în sarcina titularului.*

## **F. METODE UTILIZATE PENTRU CULEGEREA INFORMATIILOR PRIVIND SPECIILE SI/SAU HABITATELE DE INTERES COMUNITAR AFECTAT**

### **Habitate forestiere**

Una din etapele elaborării proiectului de amenajare este și studiul stațiunii și a vegetației forestiere. Acesta se face atât în cadrul lucrărilor de teren cât și al celor de redactare a amenajamentului și are ca scop determinarea și valorificarea informațiilor care contribuie la:

- Cunoașterea condițiilor naturale de vegetație, a caracteristicilor arboretului actual, a potențialului productiv al stațiunii și a capacității de producție și protecție a arboretului;
- Stabilirea măsurilor de gospodărire în acord cu condițiile ecologice și cu cerințele social-ecologice;
- Realizarea controlului prin amenajament privind exercitarea de către pădure în ansamblu și de către fiecare arboret în parte a funcțiilor ce i-au fost atribuite.

Amenajamentul conține studii pentru caracterizarea condițiilor staționale și de vegetație, ce cuprind evidențe cu date statistice, caracterizări, diagnoze precum și măsuri de gospodărire corespunzătoare condițiilor respective.

Studiile respective s-au realizat ținând cont de zonarea și regionarea ecologică a pădurilor din România, cu precizarea regiunii, subregiunii și sectorului ecologic. De asemenea s-a ținut cont și de clasificările oficializate privind clima, solurile, flora indicatoare, tipurile de stațiuni, tipurile de păduri și de ecosisteme forestiere.

a.) Lucrări pregătitoare

Lucrările de teren privind amenajarea pădurilor s-au desfășurat pe baza unei documentări prealabile și a unei recunoașteri generale a terenului.

Documentarea prealabilă s-a realizat prin consultarea următoarelor materiale de lucru: amenajamentul și hărțile amenajistice anterioare, lucrări de cercetare și proiectare executate în teritoriul studiat, studii de sinteză referitoare la diferite aspecte ale gospodăririi pădurilor, harta geologică (scara 1:200 000) și harta pedologică (scara 1:200000) pentru teritoriul studiat, zonarea și regionarea ecologică a pădurilor din România, tema de proiectare pentru amenajarea pădurilor din ocolul silvic respectiv, evidențe privind aplicarea amenajamentului anterior.

În urma acestei documentări au fost întocmite schițe de plan (scara 1:50 000) privind geologia, geomorfologia, clima, solurile, etajele fitoclimatice, proiectul de canevaz al profilelor principale de sol, precum și lista provizorie a tipurilor de stațiune și de pădure. În situațiile în care există studii naturaliste prealabile, canevazul de profile principale de sol se va îndesi corespunzător necesităților de rezolvare integrală a cartării staționale.

La amplasarea profilelor de sol s-a ținut seama și de rețeaua de monitoring forestier național (4x4km), urmărindu-se respectarea densității canevazului profilelor de sol corespunzătoare scării la care s-a întocmit studiul stațional.

b.) Informații de teren privind studiul stațiunii

Lucrările de teren privind condițiile staționale au avut ca scop elaborarea de studii staționale la scară mijlocie (scara 1:50 000), studii executate concomitent cu lucrările de amenajare, cu participarea specialiștilor în domeniu.

Datele referitoare la stațiunile forestiere culese de pe teren au fost înscrise în fișele unităților amenajistice și fișele staționale și se referă la:

- factorii fizico-geografici (substrat litologic, forma de relief, configurația terenului, înclinare, expoziție, altitudine, particularități climatice);
- caracteristicile solului (litiera, orizonturile de diagnoză, grosimea și culoarea lor, tipul, subtipul și conținutul de humus, pH, textura, structura, conținutul de schelet, compactitatea, conținutul în carbonați și săruri solubile, grosimea fiziologică, volumul edafic util, regimul hidrologic și umiditatea, adâncimea apei freactice, tipul și subtipul de sol, potențial productiv, tendința de evoluție);
- tipul natural fundamental de pădure, tipul de floră indicatoare și tipul de stațiune;
- alte date caracteristice.

c.) Informații de teren privind vegetația forestieră

Decierea vegetației forestiere se referă cu precădere la arboret. Acesta reprezintă partea biocenozei constituită în principal din arbori și arbuști.

Studiul și descrierea arboretului cuprinde determinarea și înregistrarea caracteristicilor de ordin ecologic, dendrometric, silvotehnic și fitosanitar, de interes amenajistic, precum și indicarea măsurilor necesare în deceniul următor pentru fiecare unitatea amenajistică, ținându-se seama de starea arboretului și de funcțiile atribuite acestuia.

Stabilirea caracteristicilor de mai sus s-a făcut pe etaje și elemente de arboret, precum și pe ansamblul arboretului în baza sondajelor. De asemenea, se fac determinări și asupra subarboretului, semințișului și florei, precum și pentru alte componente ale biocenozei forestiere, la nevoie, se fac determinări suplimentare cu înscrierea informațiilor la “date complementare”.

Măsurarea și înregistrarea caracteristicilor respective, inclusiv inventarierea arboretelor, s-a făcut folosind instrumente și aparate performante, bazate pe tehnologia informației, care să

asigure precizie ridicată, precum și stocarea și transmiterea automată a informațiilor, în vederea prelucrării lor în sistemul informatic al amenajării pădurilor.

S-au făcut determinări asupra următoarelor caracteristici:

*Tipul fundamental de pădure* s-a determinat după sistematica tipurilor de pădure în vigoare;

*Caracterul actual al tipului de pădure.* Pentru determinarea acestuia s-a utilizat următoarea clasificare: natural fundamental de productivitate superioară, natural fundamental de productivitate mijlocie și natural fundamental de productivitate inferioară; natural fundamental subproductiv; parțial derivat; total derivat; artificial (de productivitate: superioară, mijlocie, inferioară); arboret tânăr - nedefinit sub raportul tipului de pădure;

*Tipul de structură.* Sub raportul vârstelor se deosebesc următoarele tipuri: echien, relativ echien, relativ plurien și plurien, iar din punct de vedere al etajării, structuri unietajate și bietajate.

*Elementul de arboret.* este format din totalitatea arborilor dintr-o unitate amenajistică, de aceeași specie, din aceeași generație și constituind rezultatul aceluiași mod de regenerare (din sămânță, lăstari, plantații), elementele de arboret se constituie diferențiat, în raport cu tipul actual de structură. Se constituie atâtea elemente de arboret câte specii, generații și moduri de regenerare s-au identificat în cadrul unei unități amenajistice.

Constituirea în elemente, în raport cu criteriile menționate s-a făcut în toate cazurile în care cunoașterea structurii, conducerea și regenerarea arboretului a reclamat acest lucru. Elementele de arboret nu s-au constituit atunci când ponderea lor a fost sub limita de 5% din volumul etajului din care face parte. Elementul de arboret care nu a îndeplinit condiția de mai sus a fost înscris la date complementare. În cazul arboretelor pluriene elementele de arboret s-au constituit ținându-se seama doar de specie. Proporția elementelor de arboret s-a estimat în raport cu suprafața ocupată de element în cadrul unității amenajistice sau prin măsurători, în funcție de volumul fiecărui element raportat la volumul arboretului total sau la volumul etajului din care face parte. În ambele cazuri proporția elementelor se exprimă în unități - de la 1 la 10.

*Proporția speciilor* sau participarea acestora în compoziția arboretului s-a stabilit prin însumarea proporțiilor elementelor de arboret de aceeași specie, pe etaje sau pe întregul arboret, după caz. În cazul plantațiilor care nu au realizat încă reușita definitivă, proporția speciilor s-a determinat conform „Normelor tehnice pentru compoziții, scheme și tehnologii de regenerare a pădurilor”.

*Amestecul* s-a exprimat prin modul de repartizare a speciilor în cadrul arboretului și acesta poate fi: intim, grupat (în buchete, în grupe, în pâlcuri, în benzi), mixt.

*Vârsta* s-a determinat pentru fiecare element de arboret și pe arboretul întreg. Pe elemente de arboret se admite o toleranță de determinare a vârstei de aproximativ  $\pm 5\%$ . Vârsta arboretului s-a stabilit în raport cu vârsta elementului în raport cu care se stabilesc măsurile de gospodărire. În cazul când în cadrul arboretului nu s-a putut defini un astfel de element, s-a înregistrat vârsta elementului majoritar..

*Diametrul mediu al suprafeței de bază (dg)* s-a determinat prin măsurători pentru fiecare element de arboret admitându-se o toleranță de  $\pm 10\%$ . În cazul arboretelor pluriene s-a înscris diametrul mediu corespunzător categoriei de diametre de referință.

*Înălțimea medie (hg)* s-a determinat prin măsurători la nivel de element de arboret admitându-se o toleranță de  $\pm 5\%$  pentru arboretele care intră în rând la tăiere în următorul deceniu și de  $\pm 7\%$  la restul arboretelor. În cazul arboretelor pluriene s-a determinat înălțimea indicatoare măsurată pentru categoria arborilor de referință.

*Clasa de producție* s-a determinat pentru fiecare element de arboret în parte, prin intermediul graficelor de variație a înălțimii în raport cu vârsta, la vârsta de referință. La

arboretele pluriene tratate în grădinărit, clasa de producție se determină cu ajutorul graficelor corespunzătoare arboretelor cu structuri pluriene. Cu ocazia prelucrării datelor, s-a determinat automat și clasa de producție absolută în raport cu înălțimea la vârsta de referință. Clasa de producție a întregului arboret este cea a elementului sau grupei de elemente preponderente. În cazul în care nu s-a putut defini un element preponderent, clasa de producție pe întregul arboret s-a stabilit a fi cea a elementului majoritar. În cazul arboretelor etajate, clasa de producție a arboretului în ansamblu este reprezentată de clasa de producție care caracterizează etajul ce formează obiectul principal al gospodăriei.

*Volumul* s-a stabilit pentru fiecare element de arboret și etaj cât și pentru întregul arboret.

*Creșterea curentă în volum* s-a stabilit atât pentru fiecare element de arboret, cât și pentru arboretul întreg. În raport cu importanța arboretelor și posibilitățile de realizare, s-au aplicat următoarele procedee: compararea volumelor determinate la etape diferite, cu luarea în considerare a volumului extras între timp (se aplică de regulă la arboretele tratate în grădinărit) sau procedeul tabelelor de producție sau al ecuațiilor de regresie echivalente.

*Clasa de calitate* s-a stabilit pe bază de măsurători doar pentru arboretele exploatabile și se exprimă prin procentul arborilor de lucru și prin clasa de calitate pentru fiecare element de arboret. S-au constituit 10 clase de calitate.

*Elagajul* s-a estimat pentru fiecare element de arboret și se exprimă în zecimi din înălțimea arborilor.

*Consistența* s-a determinat pentru etajul care constituie obiectul gospodăririi și s-a redat prin următorii indici:

- indicele de desime, în cazul semințișurilor, lăstărișurilor sau plantațiilor fără starea de masiv încheiată;
- indicele de închidere a coronamentului (de acoperire);
- indicele de densitate, determinat în raport cu suprafața de bază, pentru fiecare element de arboret, acolo unde s-a determinat suprafața de bază prin procedee simplificate.

Indicele de densitate servește la stabilirea elementelor biometrice, cel de acoperire este necesar pentru stabilirea măsurilor silviculturale cu referire specială la lucrările de îngrijire și conducere a arboretelor, precum și pentru aplicarea tratamentelor. Indicele de desime se are în vedere la stabilirea lucrărilor de completări, îngrijire a semințișurilor și a culturilor tinere. Indicii respectivi s-au înscris obligatoriu în amenajament, în raport cu scopurile urmărite. În cazul arboretelor etajate, consistența s-a stabilit și pe etaje.

*Modul de regenerare* s-a determinat pentru fiecare element de arboret și poate fi: naturală din sămânță, din lăstari sau din drajoni, artificială din sămânță sau din plantație.

*Vitalitatea* s-a stabilit pentru fiecare element de arboret după aspectul majorității arborilor și poate fi: foarte viguroasă, viguroasă, normală, slabă, foarte slabă.

*Starea de sănătate* s-a stabilit pe arboret prin observații și măsurători în raport cu vătămările fizice cauzate de animale, insecte, ciuperci, factori abiotici, factori antropici etc.

*Subarboretul*. S-a consemnat prin indicarea speciilor de arbuști prezenți indicându-se totodată desimea, răspândirea și suprafața ocupată.

*Semințișul*. S-a descris atât semințișul utilizabil cât și cel neutilizabil pentru fiecare dintre acestea indicându-se speciile componente, vârsta medie, modul de răspândire, desimea și suprafața ocupată.

*Biodiversitatea*. Cu ocazia descrierii parcelare s-a insistat asupra diversității genetice intraspecifice și asupra diversității la nivelul speciilor și al ecosistemelor respective. Este de importanță deosebită evidențierea diverselor forme genetice, a tuturor speciilor forestiere existente, a speciilor arbustive, a speciilor de plante erbacee, a unor particularități privind fauna, precum și a caracteristicilor de ansamblu a arboretelor (amestec, structură verticală etc.).



*Lucrările executate.* Se referă la natura și cantitatea lucrărilor executate în cursul deceniului expirat. Datele corespunzătoare se înscriu pe bază constatărilor de teren și luând în considerare evidențele aplicării amenajamentului și alte documente tehnice deținute de unitățile silvice.

*Lucrări propuse.* Se referă la natura și cantitatea lucrărilor executate în deceniul următor, inclusiv la indicii de recoltare pentru produse principale și secundare, în raport cu prevederile normelor tehnice de specialitate și cerințele fiecărui arboret.

*Datele complementare.* S-au arătat în termeni concisi toate detaliile ce nu au putut fi înregistrate la punctele anterioare, dar necesare caracterizării de ansamblu sau de detaliu sub raportul stațiunii și al arboretului, al folosinței terenului și funcțiilor pădurii. Tot aici s-au mai consemnat date în legătură cu preexistenții, cu tineretul din arboretele grădinărite, cu defectele arborilor, cu starea cioatelor și altele. S-au menționat, de asemenea, aspecte referitoare la neomogenitatea arboretelor sub raportul consistenței, compoziției, existenței unor goluri, dacă porțiunile în cauză nu au putut fi constituite ca subparcele separate. S-au făcut aprecieri asupra efectului măsurilor aplicate în deceniul expirat, asupra provenienței materialului de împădurire, existenței arborilor, plus și orice elemente informative referitoare la biodiversitate.

### **Specii de interes comunitar**

Formularul Standard Natura 2000 (pentru ROSCI0240 Tășad) și obiectivele țintă ale habitatelor și speciilor incluse în Formularul Standard al ariei naturale protejate au fost cea mai importantă sursă de informații privind evaluarea prezenței speciilor de interes comunitar de pe teritoriul U.P. I Asociația Copăcel. Alte metode utilizate, sunt prezentate în cadrul punctelor următoare.

### **Metodologia aplicată pentru mamifere**

Pentru evaluarea prezenței speciilor de mamifere mari în limitele teritoriale ale amenajamentului luat în studiu a fost utilizată metoda observației directe. De asemenea, au fost utilizate metode de evaluare a populațiilor după urmele lăsate de acestea dar și date publicate pe situ-rile de profil precum și informații din literatura de specialitate. Selectarea locațiilor de evaluare/monitoring s-a făcut prin aplicarea metodei standard recomandată de către SSC Otter Specialist Group – metoda căutării semnelor de prezență. Unitatea de bază pentru evaluarea mamiferelor în cazul acestei metodologii este transectul (transect monitoring).

### **Amfibieni și reptile**

Identificarea și evaluarea amfibienilor se realizează cel mai ușor și sigur în perioada lor de reproducere, când indivizii se adună în zonele umede unde pot fi identificați și numărați.

În cadrul acestui raport s-a utilizat metoda transectelor active. Transectul este definit ca un traseu de lungime variabilă pe care investigatorul se deplasează înregistrând distanța parcursă și toate speciile și habitatele propice întâlnite pe o anumită lățime în dreapta și în stânga direcției de deplasare. În cadrul tuturor observațiilor, folosind metoda transectelor, au fost analizate toate habitatele potențiale pentru speciile enumerate în Formularul Standard Natura 2000 al ariei naturale suprapuse planului.

Pe amplasamentul planului au fost identificate speciile de interes comunitar enumerate la "*Date despre prezența, localizarea, populația și ecologia speciilor și/sau habitatelor de interes comunitar*". Identificarea acestora s-a făcut vizual de către echipa proiectantului planului împreună cu colectivul de preluare a datelor din teren, menționat la anexe, în urma vizitelor în teren, iar evaluarea s-a realizat prin coroborarea datelor din teren cu cele prezentate în

*formularul Standard Natura 2000, cele prezentate în Planul de management referitor la ROSCI0240 Tășad.*

## **G. CONCLUZII**

1. Obiectivelor amenajamentului silvic coincid cu obiectivele generale ale rețelei Natura 2000, respectiv cu obiectivele de conservare a speciilor de interes comunitar.
2. Obiectivele asumate de amenajamentul silvic pentru pădurile studiate sunt conforme și susțin integritatea rețelei Natura 2000 și conservarea pe termen lung a habitatelor forestiere identificate în zona studiată.
3. Lucrările propuse nu afectează semnificativ negativ starea de conservare a habitatelor forestiere pe termen mediu și lung.
4. Aplicarea corectă și la timp a lucrărilor de îngrijire conduc la modificarea fizionomiei fitocenozelor forestiere, în sensul ca acestea să corespundă ca structură cu cea a habitatelor forestiere putând fi incluse ulterior în această categorie.
5. Soluțiile tehnice alese contribuie la modificarea pe termen scurt a microclimatului local, respectiv al condițiilor de biotop, datorită modificării structurii orizontale și verticale (retenție diferită a apei pluviale, regim de lumină diferențiat, circulația diferită a aerului).
6. Amenajamentele silvice vecine sau a suprafețelor de pădure retrocedate foștilor proprietari au fost realizate în conformitate cu normele tehnice și au ținut cont de realitatea din teren, ca urmare impactul cumulat al acestor amenajamente asupra siturilor Natura 2000, existente în limitele teritoriale ale amenajamentului silvic UP I Asociația Copăcel este unul nesemnificativ.
7. Gospodărirea fondului forestier nu cauzează modificări fundamentale în ceea ce privește starea de conservare a populațiilor de mamifere.
8. Ansamblul de lucrări silvotehnice prevăzute în amenajamentul silvic nu va conduce la dereglarea populațiilor de amfibieni și reptile, acestea reușind să se păstreze într-o stare bună de conservare. La această reușită contribuie și rețeaua foarte bogată de habitate disponibile pentru aceste specii (datorită poziție geografice a planului).
9. Managementul forestier adecvat, propus în amenajament, este în măsură să conserve suprafețele ocupate la ora actuală de pădure și pășune ca tipuri majore de ecosisteme precum și să păstreze conectivitatea în cadrul habitatelor ce vor putea astfel asigura perpetuarea în timp a biocenozelor naturale.
10. Reglementările și măsurile propuse de amenajamentul silvic în studiu nu implică un impact negativ semnificativ asupra ariei naturale protejate existente în limitele teritoriale ale UP I Asociația Copăcel.
11. Neimplementarea planului nu ar duce în niciun caz la o dezvoltare mai judicioasă, ci din contra ar duce la destabilizarea unor funcții ale pădurii (apariția de specii alohtone), care s-ar resfrânge ulterior și asupra celorlalte specii de pe suprafețele respective.

Ecosistemele forestiere trebuie privite ca ecosisteme dinamice. Chiar și în cazul celor care au o durată de viață îndelungată, cum sunt pădurile, anumite evenimente produc schimbări radicale în compoziția și structura acestora și implicit influențează dezvoltarea lor viitoare. În astfel de situații, perioada necesară reînălțării aceluiași tip de pădure este variabilă, în funcție de amploarea perturbării și de capacitatea de reziliență a ecosistemului. Amenajamentul silvic are ca scop, prin lucrările din teren și verificarea unor aspecte precum starea arboretului și raportarea unor inadvertențe cu privire la starea arboretelor în vederea prevenirii unor situații care pot duce la generarea unor situații nefavorabile pentru pădure (reglementarea posibilității

prin cumulare în condițiile date, în cazul în care aceasta nu a fost extrasă pe baza amenajamentului anterior - fapt care poate duce la atacuri de ipide sau alte calamități datorită lemnului debilitat rămas în pădure).

**Rolul amenajamentului este unul benefic**, pentru menținerea stării favorabile de conservare (pentru speciile care au stare de conservare favorabilă) și îmbunătățirea stării de conservare a speciilor (pentru speciile care au stare de conservare nefavorabilă), atât la nivelul întregului fond forestier al amenajamentului supus discuției, cât și la nivelul arboretelor din ariile naturale protejate din zonă, și că fără reglementările pe care le implementează (împreună cu alte acte legislative ale sectorului silvic și de mediu), anumite componente și conexiuni ale ecosistemelor protejate ar putea fi perturbate (aparitia speciilor alohtone și invazia celor caracteristice zonei respective). Amenajamentul silvic duce la îndeplinirea principiului de mediu „utilizarea durabilă a resurselor naturale”, prin planificarea lucrărilor de exploatare durabilă a pădurilor astfel încât atât generațiile actuale, cât și cele viitoare să își poată satisface propriile nevoi. Tocmai prin calculele care se fac în timpul amenajării pădurilor se asigură dezvoltarea corespunzătoare a pădurilor în perspectiva satisfacerii nevoilor actuale și viitoare de resurse naturale. Amenajamentul aduce și măsuri specifice (impuse prin normele tehnice și ordinele specifice domeniului silvic) de exploatare în vederea nedeteriorării mediului.

**Prin urmare, prin măsurile propuse în planul luat în studiu nu se realizează un impact negativ semnificativ asupra ariei naturale protejate ROSCI0240 Tășad.**

**Măsurile propuse conduc la realizarea permanenței pădurii, prin conservarea habitatelor de interes comunitar și a speciilor existente. Planul propus gestionează durabil pădurile la care face referire.**

## H. BIBLIOGRAFIE

1. Botnariuc, N., 1982, *Ecologie*, Ed. Didactică și Pedagogică, București
2. Chiriță, C., Vlad, I., Păunescu, C., Pătrășcoiu, N., Roșu, C., Iancu, I., 1977: *Soluri și stațiuni forestiere vol. II – Stațiuni forestiere.*, Editura Academiei RSR, București
3. Doniță, N. et. al, 1990 – *Tipuri de ecosisteme forestiere din România* – București
4. Doniță N., Popescu A., Păucă-Comănescu M., Mihăilescu S., Biriș I. A., 2005 – *Habitatele din România*, Editura Tehnică – Silvică, București, 496 p
5. Doniță N., Biriș I. A., 2007 – *Pădurile de luncă din România - trecut, prezent, viitor*
6. Florescu, I.I., 1991 - *Tratamente silviculturale*, Editura Ceres, București, 270 p
7. Florescu, I., Nicolescu, N., 1996 – *Silvicultura, vol.I și II* – Editura Lux Libris, Brașov
8. Giurgiu, V., 1988 - *Amenajarea pădurilor cu funcții multiple*, Editura Ceres, București
9. Giurgiu, V., 2004 – *Silvologie, vol III B, Gestionarea durabilă a pădurilor României*, Editura Academiei Romane, București
10. Lazăr G. et. al, 2007 – *Habitat forestiere de interes comunitar incluse în proiectul LIFE05*
11. NAT/RO/000176: *"Habitat prioritare alpine, subalpine și forestiere din România" - Amenințări*
12. *Potențiale*, Editura Universității Transilvania din Brașov, 200 p.
13. Leahu, I., 2001 – *Amenajarea pădurilor*. Editura Didactică și Pedagogică, București
14. Pașcovschi S. 1967 – *Sucesiunea speciilor forestiere*, Editura Agro-Silvică, București, 318 p.
15. Pașcovschi S., Leandru V., 1958 – *Tipuri de pădure din Republica Populară Română*,
16. Institutul de Cercetări Silvice, Seria a II-a – Manuale, Referate, Monografii, Nr. 14, Editura Agro- Silvică de Stat, București, 458 p.
17. Stăncioiu P.T. et al, 2008 – *Habitat forestiere de interes comunitar incluse în proiectul*
18. LIFE05 NAT/RO/000176: *"Habitat prioritare alpine, subalpine și forestiere din România" - Măsuri de gospodărire*, Editura Universității Transilvania din Brașov, 184 p.
19. Șofletea, N., Curtu, L., 2007 – *Dendrologie*, Editura Universității Transilvania, Brașov
20. Vlad, I., Chiriță, C., Doniță, N., Petrescu, L. – *Silvicultură pe baze eco-sistemice*, Editura Academiei Române, București
21. \*\*\* 1960: *Atlasul climatologic al României*, Editura Academiei Romane, București.
22. \*\*\* 1992: *Geografia Romaniei – Volumul 4: Regiunile pericarpatice ale României*, Editura Academiei Romane, București
23. \*\*\* 1986, 2000, *Norme tehnice în silvicultură (1-8)* Ministerul Apelor, Pădurilor și Protecției Mediului
24. \*\*\* 2022, Conferința a II-a de preavizare a soluțiilor tehnice a *Amenajamentul fondului forestier proprietate privată aparținând Asociației Urbaniștilor Copăcel, județul Bihor, UP I Asociația Copăcel;*
25. \*\*\* *Legea 46/2008* – Codul Silvic cu modificările și completările ulterioare;
26. *Legea 292/2018 privind evaluarea impactului anumitor proiecte publice și private asupra mediului.*
27. HG 1076/2004 *privind stabilirea procedurii de realizare a evaluării de mediu pentru planuri și programe cu modificările și completările ulterioare.*
28. Ordinul nr. 262/2020 pentru modificarea Ghidului metodologic privind evaluarea adecvată a efectelor potențiale ale planurilor sau proiectelor asupra ariilor naturale protejate de interes comunitar, aprobat prin Ordinul ministrului mediului și pădurilor nr. 19/2010;
29. OUG nr. 57 din 20 iunie 2007 *privind regimul ariilor naturale protejate, conservarea habitatelor naturale, a florei și faunei sălbatice*

30. Hotărâre nr. 856 din 16 august 2002 *privind evidența gestiunii deșeurilor și pentru aprobarea listei cuprinzând deșeurile, inclusiv deșeurile periculoase*
31. O.U.G. 195/2005 *privind protecția mediului, modificată, completată și aprobată prin Legea nr. 265/2006, cu modofocările și completările ulterioare*
32. Formular standard ROSCI0240 Tășad, actualizat în 12.2020;
33. Legea nr. 107/1996 legea apelor modificată și completată ulterior;
34. OUG nr. 92/2021 privind regimul deșeurilor;
35. Legea 319/2006 a securității și sănătății în muncă;
36. Ordinul MAPM nr. 1146/2002 privind aprobarea Normativului privind obiectivele de referință pentru clasificarea calității apelor de suprafață, modificat și completat de Ord. nr. 161/2006;
37. Ordinul comun al Ministerului mediului și gospodăririi apelor și Ministerul agriculturii, dezvoltării rurale și pădurilor nr. 1182/22.11.2005 și nr. 1270/30.11.2005 privind aprobarea codului de bune practice agricole pentru protecția apelor împotriva poluării cu nitrați din surse agricole;
38. O.U.G. 243/2000 privind protecția atmosferei, aprobată prin Legea nr. 655/2000;
39. HGR nr. 731/2004 privind aprobarea Strategiei naționale privind protecția atmosferei;
40. HGR nr. 738/2004 privind aprobarea Planului național de acțiune în domeniul protecției atmosferei;
41. HGR nr. 645/2005 privind aprobarea Strategiei naționale a României privind schimbările climatice 2005;
42. HGR nr. 1877/2005 pentru aprobarea Planului național de acțiune privind schimbările climatice (PNASC);
43. STAS 12574/1987 - „Aer din zonele protejate”;
44. Directiva 2008/98 privind deșeurile și de abrogare a anumitor directive;
45. HOTĂRÂRE nr. 856 din 16 august 2002 privind evidența gestiunii deșeurilor și pentru aprobarea listei cuprinzând deșeurile, inclusiv deșeurile periculoase;
46. European Waste Catalog;
47. Hotărârea Guvernului 1470/2004 privind aprobarea Strategiei naționale de gestionare a deșeurilor și a Planului național de gestionare a deșeurilor, modificată și completată prin HG 358/2007;
48. Ordinul comun 1364/1499 din 2006 al Ministerului Mediului și Gospodăririi Apelor și al Ministerului Integrării Europene de aprobare a planurilor regionale de gestionare a deșeurilor;
49. Strategia Națională de Gestionarea a Deșeurilor;
50. Planul Național de Gestionare a Deșeurilor;
51. Planul Regional de Gestionare a Deșeurilor;
52. Informații privind generarea și gestionarea deșeurilor;
53. Hotărârea nr. 2293/2004 privind gestionarea deșeurilor rezultate în urma procesului de obținere a materialelor lemnoase;
54. Directiva Consiliului 75/442/CEE privind gestionarea deșeurilor, modificată de Directiva 91/156 CEE;
55. Regulamentul Parlamentului European și al Consiliului Europei nr. 2150/2002 privind statistica deșeurilor, modificat de Regulamentul Comisiei nr. 574/2004.
56. Ordin 1540 din 2011 pentru aprobarea Instrucțiunilor privind termenele, modalitățile și perioadele de colectare, scoatere și transport al materialului lemnos;

57. Plan de Management aprobat prin Ordinul ministrului mediului, apelor și pădurilor nr. 1186/2016 privind aprobarea Planului de management și a Regulamentului sitului de importanță comunitară ROSCI0240 Tășad
58. [www.mmediu.ro](http://www.mmediu.ro)
59. <http://ananp.gov.ro/>
60. <http://ananp.gov.ro/planuri-de-management-spa-uri/>
61. <http://ananp.gov.ro/pm-sci-uri-ninja-tables-id22225/>

## ANEXE

- 1. Certificat de atestare cu seria RGX nr. 026/07.10.2021 PADOPOTERA S.R.L.**, atestată ca expert atestat- nivel principal pentru elaborarea studiilor de mediu - Raport de mediu-1 și Studiu de evaluare adecvată, valabil până la data de 07.10.2024.
- 2. Certificat de atestare cu seria RGX nr. 014/16.09.2021 BREB MARIANA GEORGIANA**, atestată ca expert atestat- nivel principal pentru elaborarea studiilor de mediu - Raport de mediu-1 și Studiu de evaluare adecvată, valabil până la data de 16.09.2024.
- 3. Certificat de atestare cu seria RGX nr. 164/23.03.2022 AMARIE SARA REBECA**, atestată ca expert atestat- nivel asistent pentru elaborarea studiilor de mediu - Raport de mediu-1 și Studiu de evaluare adecvată, valabil până la data de 23.03.2023.
- 4. Hărți (suprapunerea planului cu situl Natura 2000)**
- 5. CV Breb Mariana Georgiana**
- 6. CV Amarie Sara Rebeca**

### COLECTIV PRELUARE DATE DIN TEREN

- Ing. Breb Mariana Georgiana
- echipă proiectant plan (amenajști)

### COLECTIVUL DE ELABORARE

Elaborare și tehoredactare studiu

- Ing. Breb Mariana Georgiana
- Ing. Amarie Sara Rebeca

**ARM**  
1998

## Asociația Română de Mediu 1998

Comisia de atestare a persoanelor fizice și juridice care elaborează studii de mediu



Certificat ISO14001 nr. 205340/A/0001/UK/Ro



# CERTIFICAT DE ATESTARE

Seria RGX nr. 026/07.10.2021

Valabil până la data de 07.10.2024 cu respectarea condițiilor înscrise pe verso<sup>(1)</sup>

Se atestă **S.C. PADOPOTERA SRL** cu sediul în Oradea, Str. Velenta, Nr. 1B, județul Bihor, CUI RO39590896 ca **expert atestat - nivel principal** pentru elaborarea următoarelor studii de mediu în domeniile de atestare acordate de Comisia de atestare conform Procesului verbal nr. 4 din data 07.10.2021: RM-1; EA -----

Președintele Comisiei de atestare

Ioan GHERHEȘ



**TIPUL DE STUDII:** (RIM) Raport privind impactul asupra mediului; (RA) Raport de amplasament; (RM) Raport de mediu; (RS) Raport de securitate; (BM) Bilanț de mediu; (EA) Studiu de evaluare adecvată; (EGCA) Evaluarea și gestionarea calității aerului; (EGZA) Evaluarea și gestionarea zgomotului ambiant; (EGSC) Evaluarea și gestionarea schimbărilor climatice; (MB) Monitorizarea biodiversității

**DOMENII DE ATESTARE:** (1) Agricultură, silvicultură, piscicultură; (2) Industria extractivă; (3) Industria energetică; (4) Energie nucleară (5) Producerea și prelucrarea metalelor; (6) Industria mineralelor și a materialelor de construcții; (7) Industria chimică; (8) Industria alimentară; (9) Industria textilă, a pielăriei, a lemnului și hârtiei; (10) Industria cauciucului: fabricarea și tratarea produselor pe bază de elastomeri; (11-a) Infrastructura de transport (aerian, rutier, feroviar, naval - inclusiv porturile); (11-b) Infrastructura de gestionare a deșeurilor; (11-c) Infrastructura de gospodărire a apelor; (12) Turism și agrement; (13-a) Alte domenii - telecomunicații; (13-b) Alte domenii - domeniile în care se dezvoltă proiectele enumerate la pct. 11 din anexa nr. 2 la Legea 292/2018



# Asociația Română de Mediu 1998

Comisia de atestare a persoanelor fizice și juridice care elaborează studii de mediu



Certificat ISO14001 nr. 205340/A/0001/UK/Ro



## CERTIFICAT DE ATESTARE

Seria RGX nr. 014/16.09.2021

Valabil până la data de 16.09.2024 cu respectarea condițiilor înscrise pe verso<sup>(1)</sup>

Se atestă **doamna Mariana-Georgiana BREB** cu domiciliul în Mierlău, Nr. 226, Comuna Hidișelu de Sus, județul Bihor, CNP 2931107055072 ca **expert atestat - nivel principal** pentru elaborarea următoarelor studii de mediu în domeniile de atestare acordate de Comisia de atestare conform Procesului verbal nr. 3 din data 16.09.2021: **RM-1; EA -----**

Președintele Comisiei de atestare

Ioan GHERHES



**TIPUL DE STUDII:** (RIM) Raport privind impactul asupra mediului; (RA) Raport de amplasament; (RM) Raport de mediu; (RS) Raport de securitate; (BM) Bilanț de mediu; (EA) Studiu de evaluare adecvată; (EGCA) Evaluarea și gestionarea calității aerului; (EGZA) Evaluarea și gestionarea zgomotului ambiant; (EGSC) Evaluarea și gestionarea schimbărilor climatice; (MB) Monitorizarea biodiversității

**DOMENII DE ATESTARE:** (1)Agricultură, silvicultură, piscicultură; (2)Industria extractivă; (3)Industria energetică; (4) Energie nucleară (5) Producerea și prelucrarea metalelor; (6)Industria minerelelor și a materialelor de construcții; (7) Industria chimică; (8) Industria alimentară; (9) Industria textilă, a pielăriei, a lemnului și hârtiei; (10) Industria cauciucului: fabricarea și tratarea produselor pe bază de elastomeri; (11-a) Infrastructura de transport (aerian, rutier, feroviar, naval - inclusiv porturi); (11-b) Infrastructura de gestionare a deșeurilor; (11-c) Infrastructura de gospodărire a apelor; (12)Turism și agrement; (13-a) Alte domenii - telecomunicații; (13-b) Alte domenii - domeniile în care se dezvoltă proiectele enumerate la pct. 11 din anexa nr. 2 la Legea 292/2018



ARM  
1998

## Asociația Română de Mediu 1998

Comisia de atestare a persoanelor fizice și juridice care elaborează studii de mediu



Certificat ISO14001 nr. 205340/A/0001/UK/Ro



# CERTIFICAT DE ATESTARE

Seria RGX nr. 164/23.03.2022

Valabil până la data de 23.03.2023 cu respectarea condițiilor înscrise pe verso<sup>(1)</sup>

Se atestă doamna **Sara Rebeca AMARIE** cu domiciliul în Oradea, Str. Secarei, nr.14, județul Bihor, CNP 2980729055054 ca **expert atestat - nivel asistent** pentru elaborarea următoarelor studii de mediu în domeniile de atestare acordate de Comisia de atestare conform Procesului verbal nr. 16 din data 23.03.2022: **RM-1; EA-----**

Președintele Comisiei de atestare  
**prof. univ. dr. Rodica STĂNESCU**



**TIPUL DE STUDII:** (RIM) Raport privind impactul asupra mediului; (RA) Raport de amplasament; (RM) Raport de mediu; (RS) Raport de securitate; (BM) Bilanț de mediu; (EA) Studiu de evaluare adecvată; (EGCA) Evaluarea și gestionarea calității aerului; (EGZA) Evaluarea și gestionarea zgomotului ambiant; (EGSC) Evaluarea și gestionarea schimbărilor climatice; (MB) Monitorizarea biodiversității

**DOMENII DE ATESTARE:** (1) Agricultură, silvicultură, piscicultură; (2) Industria extractivă; (3) Industria energetică; (4) Energie nucleară (5) Producerea și prelucrarea metalelor; (6) Industria mineralelor și a materialelor de construcții; (7) Industria chimică; (8) Industria alimentară; (9) Industria textilă, a pielăriei, a lemnului și hârtiei; (10) Industria cauciucului: fabricarea și tratarea produselor pe bază de elastomeri; (11-a) Infrastructura de transport (aerian, rutier, feroviar, naval - inclusiv porturi); (11-b) Infrastructura de gestionare a deșeurilor; (11-c) Infrastructura de gospodărire a apelor; (12) Turism și agrement; (13-a) Alte domenii - telecomunicații; (13-b) Alte domenii - domeniile în care se dezvoltă proiectele enumerate la pct. 11 din anexa nr. 2 la Legea 292/2018

*Suprapunere amenajament silvic UP I Asociația Copăcel cu ROSCI0240 Tășad*

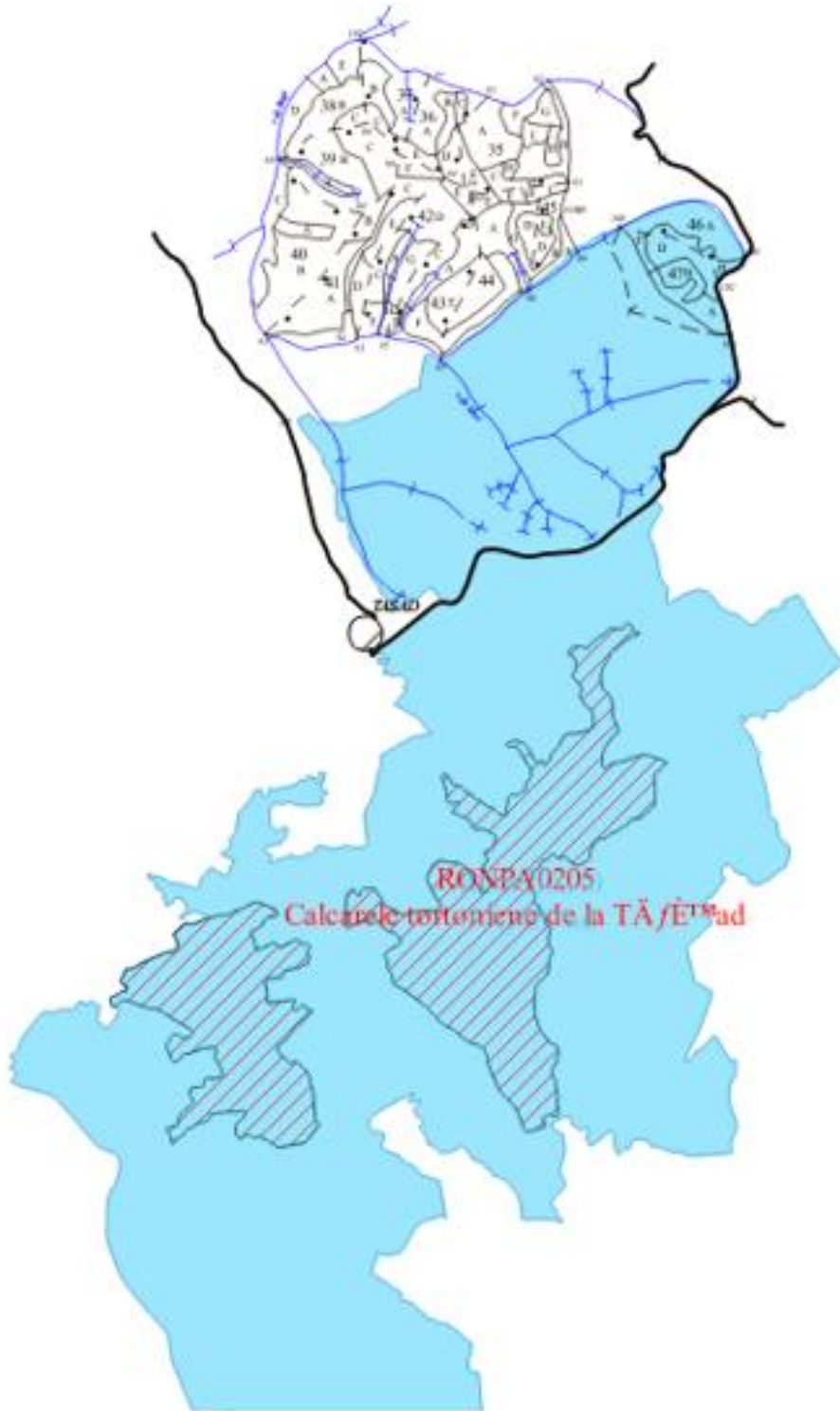

## MARIANA GEORGIANA BREB

**Cetățenie:** română

**☎ (+40) 0748397118**

**Data nașterii:** 07/11/1993

**Gen:** Feminin

**✉ E-mail:** [mariana.breb@yahoo.com.sg](mailto:mariana.breb@yahoo.com.sg)

**📍 Adresă :** Oradea, Str. Sovata, Nr 33, Bl. PB11, Ap. 18, 410290 Oradea (România)

### EXPERIENȚA PROFESIONALĂ

---

#### Coordonator centru

**Asociația Green Revolution** [ 08/08/2014 – 01/06/2017 ]

**Adresă:** Oradea

**Localitatea:** Oradea

**Țara:** România

- colaborarea cu autoritățile locale în vederea demarării proiectului de bikesharing
- obținerea documentelor necesare activității
- asigurarea necesarului punctului de lucru din punct de vedere organizatoric
- pontarea personalului
- gestionarea încasărilor realizate

#### Registrator medical

**Hiperdia S.A.** [ 18/06/2017 – 07/03/2018 ]

**Adresă:** Oradea

**Localitatea:** Oradea

- oferirea informațiilor necesare în vederea efectuării unor investigații
- programarea pacienților
- înregistrarea pacienților
- eliberarea rezultatelor investigațiilor
- selectarea documentelor pacienților pentru corelarea diagnosticului

#### Inginer ecolog

**Silvotop S.R.L.** [ 08/03/2018 – 01/02/2019 ]

**Adresă:** Oradea

**Localitatea:** Oradea

- consultanță în domeniul securității și sănătății în muncă
- intruirea personalului în domeniul securității și sănătății în muncă
- consultanță în vederea respectării legislației de mediu
- efectuarea raportărilor de mediu pentru clienți
- consultanță în domeniul prevenirii și stingerii incendiilor
- intruirea personalului în domeniul prevenirii și stingerii incendiilor

### Inginer ecolog

**Noco Carpatic S.R.L.** [ 18/03/2019 – 17/06/2020 ]

**Localitatea:** Oradea

**Țara:** România

- o pregătirea documentației în vederea obținerii diverselor acte de reglementare în domeniul mediului;
- o asigurarea consultanței în vederea respectării legislației de mediu;
- o evaluarea impactului de mediu produs de diverse proiecte și stabilirea acțiunilor în sensul reducerii și chiar al eliminării lui, prin respectarea normelor legale;
- o realizarea și îndeplinirea de planuri pentru reducerea poluării și chiar implementarea unor sisteme de management de mediu;
- o monitorizarea și îmbunătățirea activităților legate de mediu;
- o stabilirea măsurilor de reducere a impactului asupra mediului.

### Inginer ecolog

**Padopotera S.R.L.** [ 18/06/2020 – În curs ]

**Localitatea:** Oradea

**Țara:** România

- o pregătirea documentației în vederea obținerii diverselor acte de reglementare în domeniul mediului;
- o asigurarea consultanței în vederea respectării legislației de mediu;
- o evaluarea impactului de mediu produs de diverse proiecte și stabilirea acțiunilor în sensul reducerii și chiar al eliminării lui, prin respectarea normelor legale;
- o realizarea și îndeplinirea de planuri pentru reducerea poluării și chiar implementarea unor sisteme de management de mediu;
- o monitorizarea și îmbunătățirea activităților legate de mediu;
- o stabilirea măsurilor de reducere a impactului asupra mediului.

## EDUCAȚIE ȘI FORMARE PROFESIONALĂ

---

### Tehnician ecolog în protecția mediului

**Colegiul tehnic Mihai Viteazul** [ 15/09/2009 – 15/06/2013 ]

**Adresă:** Oradea

### Inginer de mediu

**Universitatea din Oradea** [ 01/10/2013 – 12/07/2017 ]

**Adresă:** Facultatea de Protecția Mediului, Oradea (România)

### Modul psihopedagogic nivelul I- licența

**Universitate din Oradea** [ 01/10/2013 – 03/06/2016 ]

**Adresă:** Departamentul pentru Pregătirea Personalului Didactic, Oradea (România)

### Auditor intern pentru Sistemul de Management de Mediu conform SR EN ISO 14001:2015 și SR EN ISO 190

**TUV Austria** [ 07/02/2018 – 09/02/2018 ]

**Adresă:** București

#### Cadru tehnic PSI

*Europublic Consulting S.R.L.* [ 23/04/2018 – 14/05/2018 ]

Adresă: Oradea

#### Specialist SSM

*Europublic Consulting S.R.L.* [ 04/06/2018 – 18/06/2018 ]

Adresă: Oradea

#### Inginer de mediu și securitate în muncă

*Universitatea din Oradea* [ 15/07/2017 – 16/07/2019 ]

Adresă: Facultatea de Protecția Mediului, Oradea (România)

#### Asistent medical generalist

*Școala Postliceală Henri Coandă Oradea* [ 01/09/2016 – 01/08/2019 ]

Adresă: 15, Oradea (România)

#### Modul psihopedagogic nivelul II- Master

*Universitatea din Oradea* [ 10/09/2020 – În curs ]

### COMPETENȚE LINGVISTICE

---

Limbă(i) maternă(e):

română

#### engleză

COMPREHENSIUNE ORALĂ: C2 CITIT: C1

COMPREHENSIUNE: B2 EXPRIMARE SCRISĂ: B1

CONVERSAȚIE: B2

#### spaniolă

COMPREHENSIUNE ORALĂ: C2 CITIT: B1

EXPRIMARE SCRISĂ: A2 CONVERSAȚIE: B1

### COMPETENȚE DIGITALE

---

Navigare Internet / Microsoft Office / Microsoft PowerPoint / Microsoft Excel / Social Media

### PERMIS DE CONDUCERE

---

Permis de conducere: **AM**

Permis de conducere: **B1**

Permis de conducere: **B**

### COMPETENȚE ORGANIZATORICE

---

Competențe organizatorice

-bune abilitati de leadership (responsabile pentru o echipa de 5 persoane)

### COMPETENȚE DE COMUNICARE ȘI INTERPERSONALE

---

Competențe de comunicare și interpersonale

- o bune abilitati de comunicare dobandite in urma experienței din funcția de coordonator centru și a participării la diverse conferințe, concursuri, olimpiade;
- o seriozitate, onestitate, punctualitate.

## REȚELE ȘI AFILIERI

---

Membru

[ Asociația Română de Mediu ]

## Amarie Sara Rebeca

**Cetățenie:** română

 (+40) 0748407829

**Data nașterii:** 29/07/1998

**Gen:** Feminin

 **E-mail:** [saraamarie@yahoo.com](mailto:saraamarie@yahoo.com)

 **Adresă:** Strada Secarei, nr.14, 410119 Oradea (România)

### EXPERIENȚA PROFESIONALĂ

---

#### Inginer ecolog

*Padoptera S.R.L.* [ 01/09/2021 – În curs ]

Localitatea: Oradea

Țara: România

- pregătirea documentației în vederea obținerii diverselor acte de reglementare în domeniul mediului
- asigurarea consultanței în vederea respectării legislației de mediu
- monitorizarea și îmbunătățirea activităților legate de mediu

### EDUCAȚIE ȘI FORMARE PROFESIONALĂ

---

#### Masterand

*Managementul situațiilor de urgență, crizelor și dezastrelor* [ 01/10/2021 – În curs ]

Adresă: Universitatea din Oradea, Oradea (România)

#### Masterand

*Ingineria mediului și securitate în muncă* [ 01/10/2021 – În curs ]

Adresă: Universitatea din Oradea, Oradea (România)

#### Inginer de mediu

*Facultatea de Protecția Mediului Oradea* [ 01/10/2017 – 12/07/2021 ]

Adresă: Oradea (România)

#### Competențe antreprenoriale

*Facultatea de Protecția Mediului Oradea* [ 11/05/2020 – 30/11/2020 ]

Adresă: Oradea (România)

#### Științe sociale

*Liceul Teoretic Lucian Blaga Oradea* [ 15/09/2013 – 15/06/2016 ]

Adresă: Oradea (România)

## **COMPETENȚE LINGVISTICE**

---

Limbă(i) maternă(e): **Română**

Altă limbă (Alte limbi):

### **Engleză**

**COMPREHENSIUNE ORALĂ B2 CITIT C2 SCRIS B2**

**EXPRIMARE SCRISĂ B2 CONVERSAȚIE B1**

### **Italiană**

**COMPREHENSIUNE ORALĂ A1 CITIT A2 SCRIS A2**

**EXPRIMARE SCRISĂ A2 CONVERSAȚIE A2**

## **COMPETENȚE DIGITALE**

---

Navigare Internet / Microsoft Office / Microsoft Word / Social Media

## **COMPETENȚE DE COMUNICARE ȘI INTERPERSONALE**

---

**Punctualitate**

**Seriozitate**

**Ambiție**

## **COMPETENȚE ORGANIZATORICE**

---

**Spirit organizatoric**

**Bune abilități de lider**

## **PERMIS DE CONDUCERE**

---

**Permis de conducere: AM**

**Permis de conducere: B1**

**Permis de conducere: B**